Přibyslavský

OBČASNÍK

LEDEN 2019

ROČNÍK XXIX | ČÍSLO 337 | ZDARMA

1. Zprávy z radnice str. 3–8

2. Přibyslavská farnost str. 9

3. MS ČČK Přibyslav str. 9

4. Zprávičky z Harmonie str. 10

5. Sportovní zprávy str. 15–16

6. Inzerce str. 16–17

7. Pozvánky na akce str. 19–24

Uzávěrka příštího čísla je 18. 1. do 12.00 hod.

www.pribyslav.cz

Foto: Zdeňka Valnerová

Stavění stromu

Foto: Anna Šauerová

Rozsvěcení stromu

Foto: Michael Omes

Školka – otevření nové třídy

Foto: Michael Omes

Betlémské světlo

Foto: Michael Omes

▼ Foto na titulní straně v minulém čísle: Půlnoc v Přibyslavi Foto: Michael Omes ▲

Vše nejlepší v novém roce 2019

Vážení občané,

otevíráte v prvních dnech nového roku první stránky Přibyslavského občasníku, abyste se dozvěděli o prvních krocích našeho města v roce 2019. Byť je rok starý a rok nový pouze umělým předělem vytvořeným lidskou myslí, může být novým impulsem do dalšího konání a našeho činění. Přeji nám všem, abychom každý ve svém konání dokázali nacházet smysl, radost a uspokojení. Přeji nám šťastný rok 2019.

Zastupitelstvo města projednalo na svých pracovních zasedáních rozpočet města a jeho rozpočtové priority. Já především věřím, že se nám v roce 2019 podaří doplatit veškeré dluhy města pocházející ještě z dob stavby základní školy. Rád bych, aby se naše město stalo městem dlouhodobě úvěry nezatíženým, s tím, že budeme upřednostňovat při velkých investičních akcích úvěry krátkodobé.

Rozpočtovými prioritami na následující období jsou: nákup pozemků na TI K Hesovu, výstavba chodníku v ulici Hesovská, zřízení přechodu pro chodce v ulici Havlíčkova, ZTV Dobrá - směr Ž. Pole, instalace památníku obětem komunismu, nákup traktůrku na sečení, nákup bazénového vysavače, nákup hlasovacího zařízení, vybavení dětského hřiště v Ronově a U Barevny, oprava komunikací v České Jablonné, oprava dešťové kanalizace v Dobré, dokončení opravy chodníků v Keřkově, oprava omítek na kostele Nar. sv. Jana Křtitele, rekonstrukce ulice Hasičská, izolace KD Utín, finanční příspěvek ČSZ na opravu střechy, finanční příspěvek SDH Dobrá na nákup závodní stříkačky, finanční příspěvek SDH Keřkov na vybavení klubovny. V případě přijetí dotace, či finanční spoluúčasti dalšího subjektu navrhujeme výstavbu chodníku Dvorek, chodníku k Jablonecké nádrži, osvětlení sálu ZUŠ, zateplení bytového domu Ronov 15, výměnu povrchu na hřišti v ulici Česká, instalaci samozavíracích dveří v DPS, opravu hřbitovní zdi, vestavbu odborných učeben ZŠ Přibyslav.

Bude naší snahou realizovat všechny uvedené priority, nicméně ne ve všech případech máme jejich uskutečnění plně ve svých rukou. Věřím, že i přes tuto investiční činnost se nám podaří ušetřit určitý podíl prostředků na investice připravované v letech 2021 – 2022.

Dne 18. 12. 2018 složil funkci zastupitele pan Mgr. Petr Adam a zároveň, po vzájemné dohodě, podal rezignaci na funkci ředitele Základní školy v Přibyslavi k 31. 1. 2019. Důvodem této rezignace bylo pochybení, kterého se dopustil při výpočtu mezd svých zaměstnanců, kdy vlivem odměn za zpracování aktualizace Školního vzdělávacího programu, jež byly vyplaceny v druhém čtvrtletí tohoto roku, vzrostly náklady na ostatní složky mezd tak, že musely být hrazeny z dalších zdrojů základní školy. Přesto, že pan Adam byl kvalitním ředitelem, který se nebál rozvíjet školu, a kterého si cením v oblasti personální i v oblasti komunikace s rodiči, jedná se o pochybení, které, vzhledem k tomu, že se nejedná o pochybení první, musí vést k jeho rezignaci.

Úvod jsem věnoval přáním nám všem. Dovolte, abych na závěr popřál i těm, kteří ke konci roku 2018 odešli ze služeb města Přibyslav, jmenovitě Ing. Josefu Mošťkovi, Josefu Hamerníkovi, Přemyslu Tonarovi, Jaromíru Hanušovi i Mgr. Petru Adamovi.

Martin Kamarád
starosta města Přibyslav

Přibyslav má Vyšehrad a Praha Přibyslavskou ulici

Při procházkách naším městem nás někdy napadnou zajímavé souvislosti mezi Přibyslaví a hlavním městem Prahou. Jezdecká socha Jana Žižky od Bohumila Kafky je známým uměleckým dílem, které můžeme najít jen na dvou místech: v Praze na Vítkově – v nadživotní velikosti a v Přibyslavi – ve velikosti životní. Ne každé město má sochu sv. Václava na náměstí, v Přibyslavi socha českého světce stojí již 275 let. Nejedná se o jezdeckou sochu, ale o barokní sousoší, tedy starší dílo než jezdecká socha od Josefa Václava Myslbeka. Společné je to, že u sochy sv. Václava se občané scházejí při významných událostech, které ovlivňují život v naší zemi. Je dobře, že tato tradice pokračuje v obou městech.

Mnozí přibyslavští rodáci žili v Praze, jako například nakladatel Jan Otto, akademik Stanislav Bechyně. V Praze na Žižkově je také ulice Přibyslavská, v Přibyslavi naopak ulici „Pražskou" nemáme. Ulice Vyšehradská připomíná období středověku, kdy v této části města stával přibyslavský hrad.

Z hlediska zeměpisného je známo, že se voda z řeky Sázavy vlévá do Vltavy (v Davli) a doteče až do Prahy. Podle hydrometeorologického členění přibyslavská meteorologická stanice spadá rovněž pod pracoviště ČHMÚ v Praze. Jedna z příjemných souvislostí je také ta, že z Přibyslavi do Prahy se můžete dostat vlakem přímo bez přestupování.

Toto téma jsem nezvolil jen náhodou. V letošním roce si připomeneme již 30. výročí od nabytí svobody v listopadu 1989. Všichni jsme sledovali události v Praze a celý národ byl naladěn na vlnu obnovy demokracie a vzájemné solidarity. Je důležité si připomínat historii a momenty, které změnily systém totality v demokracii a svobodu. Lidská společnost potřebuje upevňovat hodnoty, které podporují vzájemné vztahy a soužití. Zároveň je podstatná i odpovědnost jednotlivce za sebe, za své blízké i za společnost.

Souvislosti na úrovni celostátní (v Praze) a místní (v Přibyslavi) můžeme hledat a nacházet.

Asi by trochu postrádalo smysl, kdybychom vyrazili do Prahy na demonstraci, a přitom nás nezajímalo dění v místě našeho bydliště. To, co můžeme kladně ovlivnit v tom dobrém slova smyslu, je právě místo, kde žijeme nebo pracujeme, v místě kde se setkáváme s lidmi.

V novém roce přeji občanům Přibyslavi vše dobré, pevné zdraví a spokojenost.

Michael Omes

Tříkrálová sbírka 2019 na Přibyslavsku

V sobotu 5. 1. 2019 se opět po roce uskuteční tato dobročinná akce v Přibyslavi a v okolních obcích. Sraz koledníků - dětí a dospělých, kteří by se chtěli zapojit, bude ve 13 hod. v klubovně skautského oddílu Aldebaran na farním dvoře. Pokud se nenajdou dobrovolníci v místních částech Přibyslavi, bude tam sbírka probíhat ještě v neděli 6. 1. 2019.

Pomoc dobrovolníků je cenná

Malí koledníčci i vedoucí skupinek se při minulé i předminulé Tříkrálové sbírce na Přibyslavsku zúčastnili v hojném počtu a byly pokryty všechny přibyslavské ulice. Velmi vydatnou pomocí naší sbírky jsou přibyslavské skautské oddíly. Věřím, že na nás ani tentokrát nezapomenou a pomohou dobré věci. Z organizačních důvodů bychom uvítali, kdyby se dobrovolníci - vedoucí skupinek předem nahlásili na níže uvedený kontakt. Je ideální, když má vedoucí předem domluvené i své „tři krále". Tříkrálová sbírka je největší dobrovolnickou akcí v České republice.

Tříkrálová sbírka pomáhá i přímo v našem městě a v okolních obcích

Z části výtěžku sbírky byl před pěti lety pořízen nový automobil pro zajišťování Charitní ošetřovatelské služby v Přibyslavi. V loňském roce se na Přibyslavsku vybralo opět rekordně přes 200 tis. Kč. Pro Přibyslav a některé okolní samostatné obce bude připraveno celkem 34 kasiček. Kromě Přibyslavi a jejich místních částí se s námi do sbírky zapojí také samostatné obce Nové Dvory, Stříbrné Hory, Olešenka, Modlíkov a Žižkovo Pole. Tříkrálová sbírka je organizována Charitou České republiky na celostátní úrovni. Na nižších úrovních Diecézní charitou Hradec Králové a Oblastní charitou Havlíčkův Brod.

Záměr na využití prostředků získaných z Tříkrálové sbírky 2019

Každoročně se 65 % z vybrané částky vrací Oblastní charitě Havlíčkův Brod (OCH HB). Tyto peníze pomáhají lidem v regionu, kteří se ocitli v nelehké životní situaci. Tentokrát přispějí na projekt tzv. „Charitní záchranné sítě" pro pomoc lidem v nouzi na základě přesně daných pravidel. Poskytnutí například potravin, hygieny, ošacení nebo vybavení domácnosti s odborným sociálním poradenstvím. Nákup devítimístného svozového auta pro klienty ledečské Sociálně terapeutické dílny. Zbylých 15 % z výtěžku využije na své projekty Diecézní katolická charita Hradec Králové, jejíž součástí je i OCH HB, 10 % pomůže potřebným v zahraničí, 5 % půjde na celostátní projekty a 5 % putuje na režii sbírky.

TŘÍKRÁLOVÝ KONCERT

V sobotu 5. 1. 2019 večer v 18 hodin po sbírce jsou všichni zváni na Tříkrálový koncert do farního sálu ve farní budově v Přibyslavi, kde vystoupí místní mladí i dospělí hudebníci. Zazní vánoční skladby. Tříkrálový koncert jako obvykle podpoří Tříkrálovou sbírku. Návštěvníci koncertu budou moci přispět dobrovolným vstupným do tříkrálové kasičky.

ODKAZY

http://www.trikralovasbirka.cz
http://hb.charita.cz
http://www.pribyslavsko.estranky.cz

Další informace vám rád sdělím.

Michael Omes
(tel.: 728 264 579, e-mail: michael.omes@seznam.cz)

Z MĚSTSKÉHO ÚŘADU PŘIBYSLAV

Odbor technických služeb

V prosinci jsme se dočkali vydatného sněžení. Právě v těchto dnech vykouzlila příroda kolem nás nádherný obraz. Pro technickou četu města a další pracovníky zimní údržby ale tento čas znamená, že spí jen „na půl oka." Vyjíždějí brzy zrána za tmy do ulic měst a obcí, prohrnují, sypou. Drží pohotovost a mnohdy po celém náročném dni ještě musejí znovu vyjet odstraňovat nebezpečně nahnuté stromy. Teď naposledy například pracovali do pozdního večera v „ouvoze" mezi Přibyslaví a Dobrou. Děkujeme všem, kdo s odklízením sněhu pomáháte a pečlivě si udržujete vchody a vjezdy do svých domů. Není v našich silách řešit individuální požadavky lidí, kteří třeba nejsou fyzicky schopní si sami odhazovat sníh z vlastního pozemku, před vlastní brankou, garáží, apod. V takovém případě je dobré mít po ruce ochotného souseda, známého, který pomůže.

Lednové dny znamenají také odstrojování vánočních stromků. Pokud si jehličnan sami neztopíte, můžete ho odložit do kontejneru na bioodpad, vánoční stromky můžete postavit i ke kontejnerovým stáním. Technická četa města je bude postupně odvážet.

Na skládce nás v uplynulých týdnech hodně potrápilo vyřazení z provozu kompaktoru Bomag, který slouží k hutnění a rozhrnování odpadu. Po necelých dvou měsících je po generální opravě motoru znovu v provozu. Ronovská skládka má nový vážní kontrolér s alibi pamětí, který vyžaduje legislativa.

Přeji všem pěkné zimní dny.

Hana Mikulincová, DiS.
vedoucí OTS

Dotace na založení lesního porostu

Město Přibyslav obdrželo v letošním roce na základě žádosti od Státního zemědělského intervenčního fondu rozhodnutí o poskytnutí dotace na založení lesního porostu v celkové výši 41.004,37 Kč. Z rozpočtu Evropské unie je poskytnuto 75 % z přiznaných prostředků a z rozpočtu České republiky se poskytuje 25 % z přiznaných prostředků. Město Přibyslav zalesnilo pozemek, který se nachází mezi obcemi Hřiště a Ronov nad Sázavou. Pozemek byl těžko obdělavatelný, nebyl zájem o jeho pacht a navazuje na okolní lesní pozemky ve vlastnictví města Přibyslav. Zalesněna byla výměra 0,8 ha. Z toho 0,3 ha smrkem ztepilým a 0,5 ha bukem lesním. Dotace je přiznána pouze na založení lesního porostu s dřevinou buk. Děkujeme panu Josefu Hamerníkovi za organizaci a dohled nad zalesněním.

Jana Krejčová
OVŽP

Celoroční svoz bioodpadu

V letošním roce je to poprvé, kdy nebyl v Přibyslavi v zimních měsících přerušen svoz bioodpadu. Město tak v předstihu splnilo povinnost danou vyhláškou, která od 1. dubna roku 2019 obcím nařizuje, aby zajistily místa pro oddělené soustřeďování bioodpadu po celý rok. Vzhledem k minimálnímu množství bioodpadu v zimních měsících předpokládáme, že bude bohatě stačit rozmístění kontejnerů na stálých stanovištích v ulicích Niklfeldova, Gen. Luži, Příkopy, Ronovská, Nerudova a Žižkova. Stejně jako v minulém roce počítáme s plným provozem na všech stanovištích od března.

Zapůjčením 167 ks velkých kompostérů občanům v minulém roce a celoročním svozem bioodpadu dojde k dalšímu snížení množství směsného komunálního odpadu ukládaného na skládku. Menší množství bioodpadu uloženého na skládce přispěje i k redukci skleníkových plynů, které vznikají na skládkách rozkladem biologických složek směsného odpadu.

Ing. Martin Firla
vedoucí OVŽP

Pečovatelská služba Přibyslav

Měsíc prosinec byl u nás v Pečovatelské službě Přibyslav opravdu rušný. Z důvodu nemocí jsme museli v několika dnech upravit provozní dobu od 6:30 – 15:00 hodin a odpolední směna byla nahrazena pohotovostí. I přesto jsme poskytovali veškerou nasmlouvanou péči a služby – včetně odpoledních pochůzek k jednotlivým klientům.

Klidnou pracovní službu nám „narušil" i Mikuláš se svojí bandou čertů, na kterou se již všichni obyvatelé domů s pečovatelskou službou těší a se vstřícností ji očekávají. Bohužel se ale najdou mezi námi i tací, kteří je poslali do určitých míst. I přes to všechno jsou ale Mikuláš s čerty příjemným rozptýlením a zpestřením v předvánočním čase a my jsme za tuto spolupráci se základní školou moc rádi. Děkujeme.

V sobotu 15. prosince proběhla u nás ve společenské místnosti adventní mše svatá s malým občerstvením.

Ve středu 19. prosince se jako každý rok uskutečnila již tradiční večeře s obyvateli DPS Přibyslav. Sešlo se nás zhruba 40 a atmosféra byla vskutku sváteční. Na harmoniku nám zahrál jako každoročně pan F. Zadák, sváteční večeři nám uvařil kolektiv kuchařek ze školní jídelny a o zpestření večera se nám postaraly děti z Mateřské školy Přibyslav. Všem mnohokrát děkujeme. Ráda bych poděkovala i panu V. Henzlovi, vedoucímu Jednoty Coop, který nám daroval drobné sladkosti pro děti.

V prosinci posílila kolektiv pečovatelské služby Lenka Hyršová, studentka Střední odborné školy sociální v Jihlavě, která u nás vykonávala odbornou praxi. Náplní její práce byla zejména výpomoc pečovatelkám s vyřizováním jednoduchých nákupů a pochůzek ve městě, s donáškou nákupů do domácnosti klientů, s rozvozem či donáškou oběda, s běžným úklidem a údržbou domácností klientů, s mytím a kompletováním termojídlonosičů, s úklidem ve středisku pečovatelské služby a se spisovou dokumentací. Chtěla bych jí za sebe i celý kolektiv pečovatelek poděkovat za zodpovědný přístup, se kterým přistupovala k plnění povinností a za její ochotu, trpělivost a vstřícnost při řešení problémů.

Během vánočních svátků probíhal „nedělní provoz", tzn. každý den, včetně Štědrého, docházela vždy v podvečer jedna z pečovatelek do práce, kde vykonávala běžnou pečovatelskou činnost. Mezi vánočními svátky, kdy školní jídelna nevařila, bylo pro uživatele pečovatelské služby zajištěno náhradní stravování z restaurace U Kubínů, které tímto mockrát děkuji za uvaření obědů pro naše klienty. Tuto službu jich využilo přibližně deset.

V závěru bych vám ráda za celý kolektiv pečovatelek poděkovala za veškerou pomoc, ochotu, přízeň a toleranci, kterou jste nám během roku 2018 poskytovali. Zvláštní díky patří našim charitním sestřičkám a odboru technických služeb, na které se můžeme obrátit s jakoukoliv žádostí o pomoc, celému městskému úřadu, kulturnímu zařízení, mateřské školce, Osivě a.s., restauraci U Kubínů, školní jídelně, základní škole, všem místním obvodním lékařům a mnoha dalším lidem, bez jejichž pomoci bychom nemohli dělat plnohodnotně svoji práci. Děkujeme!

V měsíci lednu nás pak čeká vyúčtování dotace a veškeré povinnosti spojené s ukončení daného roku a samozřejmě běžný provoz pečovatelské služby a péče o naše klienty.

Celý kolektiv pracovníků Pečovatelské služby Přibyslav vám přeje klidný, příjemný vstup do nového roku a po celý rok 2019 zdraví a spokojenost.

Martina Veselá, Dis.
vedoucí PS

Odbor hospodářsko-správní

Rozpočet města

Zastupitelstvo města na svém 2. veřejném zasedání ve volebním období 2018 - 2022 dne 21. listopadu 2018 schválilo rozpočtové opatření č. 7 k rozpočtu města na rok 2018. Rozpočtové příjmy města po tomto rozpočtovém opatření dosáhly 121 214 027,53 Kč a výdaje 157 707 153,96 Kč. Rozdíl mezi příjmy a výdaji tvoří financování.

V rámci rozpočtového opatření č. 7 došlo ke zvýšení příjmů o 9 243 013,90 Kč a to především z důvodu příjmů za prodej bytů Příkopy 485 a 486 ve výši 8 000 000 Kč, prodeje parcel Pod Osivou ve výši 850 000 Kč a příjmů z poskytování služeb sportovních zařízení ve výši 200 000 Kč.

Největší výdajovou položkou rozpočtového opatření č. 7 jsou výdaje na kanalizaci Přibyslav, místní část Dobrá a Keřkov ve výši 8 257 793 Kč (dodatek č. 3 smlouvy o dílo) a výměna světel ve sportovní hale ve výši 230 000 Kč.

Kapitálová rezerva je po RO7 ve výši 17 113 296,98 Kč.

Plnění rozpočtu města k 30. 11. 2018 je následující: Daňové příjmy činí 71 655 440,80 Kč, tj. 106,92 % rozpočtovaných daňových příjmů. Nedaňové příjmy jsou ve výši 4 118 907,73 Kč, kapitálové příjmy 11 610 537 Kč a přijaté transfery 26 778 324,12 Kč. Příjmy celkem ve výši 114 163 209,65 Kč tvoří 94,18 % schváleného rozpočtu.

Běžné výdaje k tomuto datu činí 46 076 736,05 Kč, kapitálové výdaje pak 51 620 597,11 Kč. Celkové výdaje jsou ve výši 97 697 333,16 Kč, což je 61,95 % schválených výdajů na letošní rok.

Finanční plán

Finanční plán hospodářské činnosti předpokládá na rok 2018 výnosy ve výši 19 928 131 Kč a náklady ve výši 13 828 600 Kč.

Výsledek hospodářské činnosti činí celkově k 30. 11. 2018 Kč 13 400 938,79, podle jednotlivých organizací je následující: lesy 920 373,50 Kč, skládka 6 905 129,64 Kč, správa majetku 717 604,18 Kč, kabelová televize 1 356 273,97 Kč, všeobecná správa 18 192,70 Kč a pronájmy 3 519 750,20 Kč.

Ing. Zdeňka Teclová
vedoucí OHS

Odbor správy majetku

Odbor výstavby a životního prostředí Městského úřadu Přibyslav vydal územní rozhodnutí o umístění stavby na „Rekonstrukci vodních nádrží v místní části Česká Jablonná, Přibyslav", následně bude podána žádost o stavební povolení na příslušném speciálním stavebním úřadu. Dále na příslušném stavebním úřadu byla podána žádost o stavební povolení na rekonstrukci ul. Malinského Přibyslav. V řešení je projektová dokumentace na rekonstrukci ul. Hasičská, na kterou byl v roce 2010 vydán souhlas s provedením stavby. Na základě vyhlášeného výběrového řízení na akci „Propojovací chodník ul. Hesovská, Přibyslav" byla vybrána nabídka od společnosti PORR, a.s., Dubečská 3238/36, 100 00 Praha 10 – Strašnice. Nabídka

je v částce 414.158,92 Kč včetně DPH. V tomto měsíci bylo vyhlášeno výběrové řízení na opravu místní komunikace v České Jablonné. Na základě podané žádosti o příspěvek byla městu Přibyslav na tuto akci poskytnuta dotace Krajem Vysočina z grantového programu Rozvoj vesnice 2018. Obě tyto akce jsou zařazeny k realizaci na rok 2019.

Občané města určitě zaregistrovali úpravu zeleně v ulici Tyršova, kde firma na základě zpracovaného projektu realizovala „Sadovou úpravu prostoru podél komunikace I/19". Byly odstraněny 2 ks jehličnatých dřevin a 1 ks keřové skupiny, náhrada byla provedena řadou listnatých stromů a záhonem okrasných kvetoucích keřů. V jarních měsících bude prostor doplněn o 1 ks lavičky.

Řešili jsme se společností Vak, a.s., Havlíčkův Brod opravu kanalizační šachty v ulici Jana Otty a umístění nové uliční vpusti. Firma, která opravu realizovala, stihla zakázku dokončit ještě před sněhovou nadílkou.

Z oblasti bytového hospodářství – pokračují činnosti v souvislosti s prodejem 25 bytových jednotek v ulici Příkopy č. p. 485 a 486 společně s odborem hospodářsko – správním.

Byly dokončeny práce na celkové rekonstrukci vodoinstalace a elektroinstalace v bytě v domě s pečovatelskou službou č. p. 254. Dále se připravuje rekonstrukce bytu v ulici Tržiště č. p. 241.

Ing. Ludmila Benešová
vedoucí OSM

Sociální práce

Svými řádky bych chtěla mimo jiné navázat na příspěvek z minulého čísla občasníku, kdy jsem se zmínila o Centru duševního zdraví (dále jen CDZ). Na městském úřadě jsme přivítali zástupkyně centra/projektu a blíže se tak s touto zdravotně-sociální službou seznámili. Jak se dočtete v letáku či na webových stránkách věnovaných CDZ, jedná se o „...nový prvek v systému péče o lidi s duševním onemocněním a jeden z pilířů reformy psychiatrické péče v ČR". Službu zajišťuje multidisciplinární tým složený z odborníků a to většinou v přirozeném prostředí klienta. Terénní práce a spolupráce s rodinou a dalšími službami je základem pro brzké zahájení léčby duševně nemocných osob, jejich zotavení a zapojení do běžného života. Nejtěžší je samozřejmě práce s lidmi, kteří si onemocnění odmítají přiznat, ačkoli okolí je jako „podivné" vnímá. Práce samotná je tak o navázání kontaktu, získání důvěry a správném nasměrování či poskytování pomoci. Pokud se domníváte, že by tato služba mohla pomoci v boji s duševní nemocí někomu z okruhu vašich blízkých, neváhejte kontaktovat Centrum duševního zdraví v Havlíčkově Brodě, ul. 5. května 356, mobil: 775 151 497, e-mail: eva.teclova@fokusvysocina.cz, www.fokusvysocina.cz.

Pro volební období 2018 - 2022 již máme zvolenou novou Komisi sociální a zdravotní Rady města Přibyslav, která má za sebou první zasedání. Upozorňuji proto fyzické osoby s trvalým bydlištěm v Přibyslavi, že v případě sociálně nepříznivé situace mohou žádat o dotaci z rozpočtu města Přibyslav a to v kanceláři sociální pracovnice.

Mám-li shrnout sociální agendu v roce 2018, nikterak výrazně se nelišila od let minulých. Činnost je to velice rozmanitá, na kterou se nelze připravit. Cílová skupina osob, se kterou se jedná, je stejně tak široká, jako paleta jejich dotazů, požadavků či problémů z chování vyplývajících. Můžeme pouze zvyšovat svou kvalifikaci průběžným vzděláváním a poskytovat sociální pomoc srdcem a zároveň v souladu se zákony. Není tak od věci v rámci povinného vzdělávání zúčastnit se semináře „Psychohygiena a prevence syndromu vyhoření", který jsem v prosinci absolvovala. Jak říkal přednášející: „Pokud máte někoho, o koho se můžete opřít, s kým sdílet radost i starost, nikdy nebudete potřebovat psychologa." Všem, kteří doteď nenalezli svou spřízněnou duši, přeji, aby se tak stalo v novém roce 2019.

Na závěr bych chtěla poděkovat všem dobrým lidem za spolupráci a organizacím za vstřícné jednání ve prospěch našich občanů.

Lenka Vaverková, DiS.
sociální pracovnice

Bezplatná Alzheimer poradna

proběhne v budově Městského úřadu v Přibyslavi ve čtvrtek 17. 1. 2019 od 13 do 16 hod.

Na konzultaci je nutné se předem objednat na tel. 561 111 323 nebo 733 629 018, e-mail: rypalova.m@alzheimerporadnavysocina.cz.

Více informací naleznete na www.alzheimerporadnavysocina.cz

MĚSTO PŘIBYSLAV
Bechyňovo náměstí 1, 582 22 Přibyslav

VYHLAŠUJE
VÝBĚROVÉ ŘÍZENÍ
na funkci vedoucí Odpadového hospodářství města Přibyslav (vedoucí skládky TKO)

Bližší informace na http://www.pribyslav.cz/vyberova-rizeni-pracovni-mista nebo na úřední desce MÚ Přibyslav

DŮLEŽITÁ TELEFONNÍ ČÍSLA

Krizová linka:	112
Hasiči:	150
Zdravotnická záchranná služba:	155
Policie ČR:	158
Servis kabelová televize a internet Přibyslav:	720 511 730
Městský úřad Přibyslav:	569 430 811
Městský úřad Havlíčkův Brod:	569 497 111
Krajský úřad Kraje Vysočina - podatelna:	564 602 111

Usnesení Zastupitelstva města Přibyslav ze dne 21. 11. 2018

113/2018	Zastupitelstvo města Přibyslav schvaluje program zasedání zastupitelstva dne 21. listopadu 2018. Termín: 21. 11. 2018 Zajistí: Ing. Moštěk Josef Hlasování: pro 12, proti 0, zdržel se 0, nehlasoval 3
114/2018	Zastupitelstvo města Přibyslav schvaluje uzavření kupní smlouvy na prodej bytové jednotky č. 485/1 umístěné v bytovém domě čp. 485, Příkopy, Přibyslav včetně příslušného spoluvlastnického podílu na společných částech domu čp. 485 a pozemku parc. č. st. 529/1, vše v k. ú. a obci Přibyslav se všemi součástmi a příslušenstvím mezi prodávajícím městem Přibyslav, Bechyňovo náměstí 1, 582 22 Přibyslav, IČO 00268097 a kupující paní (z důvodu ochrany osobních dat byly údaje odstraněny), Příkopy 485, 582 22 Přibyslav, za kupní cenu 400.738 Kč. Termín: 31. 01. 2019 Zajistí: Ing. Teclová Zdeňka Hlasování: pro 12, proti 0, zdržel se 0, nehlasoval 3
115/2018	Zastupitelstvo města Přibyslav schvaluje uzavřít dodatek č. 3 ke smlouvě o dílo 8/2018-754 na „Kanalizaci Přibyslav, místní části Dobrá - Keřkov" uzavřené mezi společností STAVAK spol. s r. o., Žižkova 832, 580 01 Havlíčkův Brod, IČO 15058786 a městem Přibyslav, Bechyňovo náměstí 1, 582 22 Přibyslav, IČO 00268097. Termín: 30. 06. 2019 Zajistí: Ing. Benešová Ludmila Hlasování: pro 12, proti 0, zdržel se 0, nehlasoval 3
116/2018	Zastupitelstvo města Přibyslav schvaluje uzavřít dodatek č. 1 ke smlouvě o dílo na „OH Ronov nad Sázavou - Rozšíření a rekultivace skládky - pole č. 5" uzavřené mezi společností Rovina stavební a.s., Kroměřížská 134, 768 24 Hulín, IČO 45193096 a městem Přibyslav, Bechyňovo náměstí 1, 582 22 Přibyslav, IČO 00268097. Termín: 15. 12. 2018 Zajistí: Mikulincová Hana Dis. Hlasování: pro 12, proti 0, zdržel se 0, nehlasoval 3
117/2018	Zastupitelstvo města Přibyslav schvaluje uzavřít dodatek č. 1 ke smlouvě o dílo na poskytnutí služby technického dozoru investora na stavbu „Kanalizace Přibyslav, místní část Dobrá – Keřkov" uzavřené mezi společností IS engineering s.r.o., Dvorek 401, 582 22 Přibyslav, IČO 25975609 a městem Přibyslav, Bechyňovo náměstí 1, 582 22 Přibyslav, IČO 00268097. Termín: 30. 06. 2019 Zajistí: Ing. Benešová Ludmila Hlasování: pro 12, proti 0, zdržel se 0, nehlasoval 3
118/2018	Zastupitelstvo města Přibyslav pověřuje starostu města Martina Kamaráda k zastupování města Přibyslav v orgánech Lesního družstva obcí se sídlem v Přibyslavi, Ronovská 338, 582 22 Přibyslav, IČO 64259773 ve volebním období 2018 - 2022. Termín: 30. 12. 2018 Zajistí: Kamarád Martin Hlasování: pro 12, proti 0, zdržel se 0, nehlasoval 3

(pokračování na str. 6)

(pokračování ze str. 5)

119/2018	Zastupitelstvo města Přibyslav uděluje plnou moc pro starostu města Přibyslav pana Martina Kamaráda, v souladu se zákonem č. 128/2000 Sb., o obcích (obecní zřízení) v platném znění, k zastupování města Přibyslav na valných hromadách firmy Vodovody a kanalizace Havlíčkův Brod, a. s. ve volebním období 2018 - 2022 a k výkonu všech práv akcionáře, spojených s akciemi společnosti, které jsou k rozhodnému dni valných hromad v držení města Přibyslav. Termín: 31. 12. 2022 Zajistí: Kamarád Martin Hlasování: pro 12, proti 0, zdržel se 0, nehlasoval 3
120/2018	Zastupitelstvo města Přibyslav uděluje plnou moc pro místostarostu města Přibyslav pana Michaela Omese, v souladu se zákonem č. 128/2000 Sb., o obcích (obecní zřízení) v platném znění, k zastupování města Přibyslav na schůzích zakladatelů, valných hromadách a ve statutárních orgánech Místní akční skupiny Havlíčkův kraj, o. p. s., Školní 500, 582 63 Ždírec nad Doubravou, IČO 27493245 ve volebním období 2018-2022. Termín: 30. 12. 2018 Zajistí: Omes Michael Hlasování: pro 12, proti 0, zdržel se 0, nehlasoval 3
121/2018	Zastupitelstvo města Přibyslav souhlasí se zrušením Svazku Obecních lesů Přibyslav, Ronovská 338, 582 22 Přibyslav, IČO 71247840. Termín: 31. 03. 2019 Zajistí: Kamarád Martin Hlasování: pro 12, proti 0, zdržel se 0, nehlasoval 3
122/2018	Zastupitelstvo města Přibyslav schvaluje záměr prodeje pozemku parc. č. 138/9 o výměře 4 m², odděleného geometrickým plánem č. 146-42/2018 z pozemku parc. č. 138/8 v k. ú. Poříčí u Přibyslavi a rozhoduje záměr obce vyvěsit na úřední desce po dobu 15 dnů. Termín: 31. 01. 2019 Zajistí: Krejčová Jana Hlasování: pro 12, proti 0, zdržel se 0, nehlasoval 3
123/2018	Zastupitelstvo města Přibyslav schvaluje záměr směny pozemku parc. č. 139/5 o výměře 113 m² a části pozemku parc. č. 139/1 o výměře cca 390 m² v k. ú. Poříčí u Přibyslavi a rozhoduje záměr obce vyvěsit na úřední desce po dobu 15 dnů. Termín: 31. 01. 2019 Zajistí: Krejčová Jana Hlasování: pro 12, proti 0, zdržel se 0, nehlasoval 3
124/2018	Zastupitelstvo města Přibyslav schvaluje záměr prodeje části pozemku parc. č. 532/4 o výměře cca 40 m² v k. ú. Dolní Jablonná a rozhoduje záměr obce vyvěsit na úřední desce po dobu 15 dnů. Termín: 31. 01. 2019 Zajistí: Krejčová Jana Hlasování: pro 11, proti 0, zdržel se 1, nehlasoval 3
125/2018	Zastupitelstvo města Přibyslav schvaluje záměr prodeje pozemku parc. č. st. 93 o výměře 1 m², odděleného geometrickým plánem č. 270-35/2018 z pozemku parc. č. 566/6 v k. ú. Dolní Jablonná a rozhoduje záměr obce vyvěsit na úřední desce po dobu 15 dnů. Termín: 31. 01. 2019 Zajistí: Krejčová Jana Hlasování: pro 12, proti 0, zdržel se 0, nehlasoval 3
126/2018	Zastupitelstvo města Přibyslav schvaluje prodej pozemku parc. č. st. 13/2 o výměře 25 m² v k. ú. Dolní Jablonná panu (z důvodu ochrany osobních dat byly údaje odstraněny), 582 23 Havlíčkova Borová za kupní cenu 2.717 Kč. Náklady spojené s prodejem hradí kupující. Pokud příslušná smlouva nebude uzavřena do šesti měsíců od 21. 11. 2018, toto usnesení pozbývá platnosti. Termín: 21. 05. 2019 Zajistí: Krejčová Jana Hlasování: pro 12, proti 0, zdržel se 0, nehlasoval 3
127/2018	Zastupitelstvo města Přibyslav schvaluje záměr směny pozemku parc. č. 532/11 o výměře 56 m² a části pozemku parc. č. 532/4 o výměře cca 31 m² v k. ú. Dolní Jablonná a rozhoduje záměr obce vyvěsit na úřední desce po dobu 15 dnů. Termín: 31. 01. 2019 Zajistí: Krejčová Jana Hlasování: pro 12, proti 0, zdržel se 0, nehlasoval 3
128/2018	Zastupitelstvo města Přibyslav schvaluje uzavření Smlouvy č. IE-12-2006732 o uzavření budoucí kupní smlouvy na nemovitou věc mezi městem Přibyslav, Bechyňovo náměstí 1, 582 22 Přibyslav, IČO 00268097 a společností ČEZ Distribuce, a. s., Teplická 874/8, Děčín IV - Podmokly, 405 02 Děčín, IČO 24729035 jejímž předmětem je odkup části pozemku parc. č. 173/2 o výměře cca 8 m² v k. ú. Přibyslav ve vlastnictví města Přibyslav. Termín: 28. 02. 2019 Zajistí: Krejčová Jana Hlasování: pro 12, proti 0, zdržel se 0, nehlasoval 3
129/2018	Zastupitelstvo města Přibyslav projednalo přílohu č. 1/2018 - Rozúčtování skutečných nákladů obce na sběr a svoz netříděného komunálního odpadu za rok 2017 k Obecně závazné vyhlášce č. 4/2015 a rozhodlo o zachování sazby místního poplatku za provoz systému shromažďování, sběru, přepravy, třídění, využívání a odstraňování komunálních odpadů na rok 2019 ve výši 250 Kč za osobu/kalendářní rok. Obecně závazná vyhláška města Přibyslav č. 4/2015, o místním poplatku za provoz systému shromažďování, sběru, přepravy, třídění, využívání a odstraňování komunálních odpadů platí pro další období beze změny. Termín: 01. 01. 2019 Zajistí: Krejčová Jana Hlasování: pro 12, proti 0, zdržel se 0, nehlasoval 3
130/2018	Zastupitelstvo města Přibyslav schvaluje poskytnutí dotace Římskokatolické farnosti Přibyslav, Kostelní 267, 582 22 Přibyslav, IČO 60128283 ve výši 35.364 Kč a uzavření veřejnoprávní smlouvy. Termín: 31. 12. 2018 Zajistí: Ing. Teclová Zdeňka Hlasování: pro 12, proti 0, zdržel se 0, nehlasoval 3
131/2018	Zastupitelstvo města Přibyslav zřizuje Výbor pro Cenu města Přibyslav a stanovuje počet členů výboru na 15. Termín: 30. 12. 2018 Zajistí: Kamarád Martin Hlasování: pro 12, proti 0, zdržel se 0, nehlasoval 3
132/2018	Zastupitelstvo města Přibyslav volí předsedou Výboru pro Cenu města Přibyslav Martina Kamaráda. Termín: 30. 12. 2018 Zajistí: Kamarád Martin Hlasování: pro 12, proti 0, zdržel se 0, nehlasoval 3
133/2018	Zastupitelstvo města Přibyslav volí členy Výboru pro Cenu města Přibyslav: Mgr. Otu Bence, Libora Jaroše, Václava Henzla, Ing. Lucii Orgoníkovou, Jakuba Šnýdla, Dagmar Štefanovou, Ing. Marii Křesťanovou, Mgr. Zdenu Neumannovou, Michaela Omese, Mgr. Petra Adama, Ilonu Loužeckou, DiS., Mgr. Annu Šnýdlovou, Jaromíra Vopršala, Ing. Václava Zábranu. Termín: 30. 12. 2018 Zajistí: Kamarád Martin Hlasování: pro 11, proti 0, zdržel se 1, nehlasoval 3
134/2018	Zastupitelstvo města Přibyslav schvaluje rozpočtové opatření č. 7/2018 k rozpočtu města Přibyslav na rok 2018. Termín: 31. 12. 2018 Zajistí: Ing. Teclová Zdeňka Hlasování: pro 12, proti 0, zdržel se 0, nehlasoval 3

Martin Kamarád, starosta *Michael Omes, místostarosta*

Usnesení Rady města Přibyslav ze dne 28. 11. 2018

241/2018	Rada města Přibyslav stanovuje s účinností od 1. 12. 2018 ředitelce MŠ Přibyslav Mgr. Martině Malouškové osobní příplatek ve výši dle přílohy. Termín: 30. 11. 2018 Zajistí: Ing. Moštěk Josef Hlasování: pro 4, proti 0, zdržel se 0, nehlasoval 1
242/2018	Rada města Přibyslav rozhoduje pronajmout pozemky pro provozování pouťových atrakcí na přibyslavské pouti v roce 2019 panu (z důvodu ochrany osobních dat byly údaje odstraněny), Poděbradovo nám. 1, 539 01 Hlinsko za cenu 135.000 Kč. Termín: 31. 12. 2018 Zajistí: Ing. Moštěk Josef Hlasování: pro 4, proti 0, zdržel se 0, nehlasoval 1
243/2018	Rada města schvaluje zápůjčku sklepení pod přibyslavskou radnicí v době od 30. 11. 2018 do 9. 12. 2018 organizaci Junák - český skaut z. s., středisko Goliath, Husova 210, 582 22 Přibyslav, IČO 15058450 pro přípravu a konání akce Peklo 2018. Termín: 09. 12. 2018 Zajistí: Jaroš Libor Hlasování: pro 4, proti 0, zdržel se 0, nehlasoval 1
244/2018	Rada města Přibyslav schvaluje prodej 10 m³ smrkové kulatiny Sboru dobrovolných hasičů Přibyslav, Hasičská 255, 582 22 Přibyslav, IČO 60127066 za jednotkovou cenu 1 Kč bez DPH. Termín: 31. 12. 2018 Zajistí: Kamarád Martin Hlasování: pro 4, proti 0, zdržel se 0, nehlasoval 1
245/2018	Rada města Přibyslav schvaluje darovací smlouvu mezi firmou Amylon a. s., Ronov nad Sázavou 13, 582 22 Přibyslav, IČO 60108771 a městem Přibyslav, Bechyňovo nám. 1, 582 22 Přibyslav, IČO 00268097. Termín: 16. 12. 2018 Zajistí: Omes Michael Hlasování: pro 4, proti 0, zdržel se 0, nehlasoval 1
246/2018	Rada města Přibyslav schvaluje darovací smlouvu mezi firmou APOLY s. r. o., Ronov nad Sázavou 22, 582 22 Přibyslav, IČO 25937448 a městem Přibyslav, Bechyňovo nám. 1, 582 22 Přibyslav, IČO 00268097. Termín: 16. 12. 2018 Zajistí: Omes Michael Hlasování: pro 4, proti 0, zdržel se 0, nehlasoval 1
247/2018	Rada města Přibyslav schvaluje darovací smlouvu mezi firmou NEUFE, spol. s. r. o., Thunovská 184/20, 118 00 Praha 1 – Malá Strana, IČO 25996061 a městem Přibyslav, Bechyňovo nám. 1, 582 22 Přibyslav, IČO 00268097. Termín: 16. 12. 2018 Zajistí: Omes Michael Hlasování: pro 4, proti 0, zdržel se 0, nehlasoval 1
248/2018	Rada města Přibyslav schvaluje darovací smlouvu mezi firmou Osiva a. s., Pecháčkova 369, 582 22 Přibyslav, IČO 48171069 a městem Přibyslav, Bechyňovo nám. 1, 582 22 Přibyslav, IČO 00268097. Termín: 16. 12. 2018 Zajistí: Omes Michael Hlasování: pro 3, proti 0, zdržel se 1, nehlasoval 1

249/2018	Rada města Přibyslav schvaluje smlouvu o umístění reklamy mezi firmou ACO Industries k. s., Havlíčkova 260, 582 22 Přibyslav, IČO 48119458 a městem Přibyslav, Bechyňovo nám. 1, 582 22 Přibyslav, IČO 00268097. Termín: 16. 12. 2018 Zajistí: Omes Michael Hlasování: pro 4, proti 0, zdržel se 0, nehlasoval 1
250/2018	Rada města Přibyslav souhlasí s bezplatným zapůjčením 2 ks kontejnerů k likvidaci střešního materiálu poničeného vichřicí dne 30. 10. 2018 Římskokatolické farnosti Přibyslav, Kostelní 267, 582 22 Přibyslav. IČO 60128283. Termín: 14. 12. 2018 Zajistí: Mikulincová Hana Dis. Hlasování: pro 4, proti 0, zdržel se 0, nehlasoval 1
251/2018	Rada města Přibyslav zřizuje na volební období 2018 - 2022 jako svůj iniciativní a poradní orgán: Komisi sociální a zdravotní, jmenuje předsedkyní Ing. Marii Málkovou, členy Mgr. Ludmilu Kachlíkovou, Mgr. Lenku Thomayerovou, Ilonu Louženckou, DiS., Martinu Veselou, DiS., Mgr. Jaroslavu Janů, Mgr. Martinu Malouškovou a určuje minimální počet členů v komisi na 5 členů. Termín: 30. 11. 2018 Zajistí: Kamarád Martin Hlasování: pro 5, proti 0, zdržel se 0, nehlasoval 0
252/2018	Rada města Přibyslav zřizuje na volební období 2018 - 2022 jako svůj iniciativní a poradní orgán: Komisi stavební, dopravní a ekologickou, jmenuje předsedou Ing. Františka Kerbra, členy Jana Krejčího, Mgr. Martina Ležáka, Stanislava Šrámka, Jiřího Hintnause, Jiřího Kociána, Ing. Tomáše Lehrla, Miloše Fialu, Zdeňka Kerbra a určuje minimální počet členů v komisi na 5 členů. Termín: 30. 11. 2018 Zajistí: Kamarád Martin Hlasování: pro 4, proti 0, zdržel se 1, nehlasoval 0
253/2018	Rada města Přibyslav zřizuje na volební období 2018 - 2022 jako svůj iniciativní a poradní orgán: Komisi zahraniční, jmenuje předsedkyní Mgr Annu Šnýdlovou, členy Bc. Karla Řezníčka, Ing. Josefa Mošťka, Ing. Jana Mošťka, Bc. Hanu Srbovou, Mgr. Petra Adama, Bc. Janu Žákovou, Mgr. et Mgr. Jana Málka, Věru Melicharovou, Luďka Lána, Ing. Jana Thomayera, Bc. Helenu Malou, Ing. Ladislava Hladíka, Mgr. Ivo Macha, Josefa Hamerníka, Bc. Jindřicha Macka, Josefa Sobotku a určuje minimální počet členů v komisi na 5 členů. Termín: 30. 11. 2018 Zajistí: Kamarád Martin Hlasování: pro 5, proti 0, zdržel se 0, nehlasoval 0
254/2018	Rada města Přibyslav zřizuje na volební období 2018 - 2022 jako svůj iniciativní a poradní orgán: Komisi pro sportovní a volnočasové aktivity, jmenuje předsedou Jaromíra Vopršala ml., členy Jakuba Adama, Mgr. Petra Adama, Pavla Málka ml., Jana Musila, Mgr. Annu Šnýdl Doubkovou, Zdeňku Bártovou, Zdeňka Krčála, Ing. Josefa Mošťka a určuje minimální počet členů v komisi na 5 členů. Termín: 30. 11. 2018 Zajistí: Kamarád Martin Hlasování: pro 5, proti 0, zdržel se 0, nehlasoval 0
255/2018	Rada města Přibyslav zřizuje na volební období 2018 - 2022 jako svůj iniciativní a poradní orgán: Sbor pro občanské záležitosti, jmenuje předsedkyní Annu Dvořákovou, členy Marii Horskou, Marcelu Stejskalovou, Annu Šauerovou, Miloslavu Pospíchalovou, Emilii Veselou, Danu Čapkovou, Věru Schusterovou, Stanislavu Roseckou a určuje minimální počet členů v komisi na 5 členů. Termín: 30. 11. 2018 Zajistí: Kamarád Martin Hlasování: pro 5, proti 0, zdržel se 0, nehlasoval 0
256/2018	Rada města Přibyslav určuje a jmenuje na volební období 2018 – 2022: Pracovní skupinu programu regenerace městské památkové zóny – předsedu Michaela Omese, – členy, Martina Kamaráda, Zdeňku Vodovou, Věru Jiráskovou, Petra Mášu, Mgr. Pavla Sandtnera, Ing. Davida Pavlatu, Bc. Kláru Menšíkovou, Mgr. Janu Zadražilovou. Redakční radu Přibyslavského čtvrtletníku – šéfredaktora Michaela Omese – členy Růženu Ročkovou, RNDr. Kláru Bezděčkovou, Ph.D. Pavla Bezděčku. Redakční radu TV Přibyslav – předsedu Michaela Omese – členy Vojtěcha Venzhőfera, Editu Ouvínovou, Jiřího Koudelu, Libora Jaroše, Jiřího Večeřu. Poradní sbor TKR Přibyslav – předsedu Martina Kamaráda – členy Ing. Bc. Ludmilu Benešovou, Petru Holubovou, Jiřího Koudelu, Jiřího Večeřu; z obce Olešenka Martina Holcmana, z obce Stříbrné Hory Janu Pazderkovou, z obce Žižkovo Pole Dagmar Bačkovskou. Redakční radu Přibyslavského občasníku – předsedu Michaela Omese – členy Mgr. Annu Šnýdlovou, Bc. Helenu Malou, Emilii Veselou, Zdeňku Valnerovou, Dr. Ivo Havlíka, Mgr. Annu Šnýdl Doubkovou. Termín: 30. 11. 2018 Zajistí: Kamarád Martin Hlasování: pro 5, proti 0, zdržel se 0, nehlasoval 0
257/2018	Rada města Přibyslav povoluje, v souladu se zákonem č. 250/2000 Sb., o rozpočtových pravidlech územních rozpočtů, příspěvkové organizaci Základní škola Přibyslav, Česká 31, Přibyslav, IČO 709 44938, převod finančních prostředků z rezervního fondu ve výši 390.000 Kč do investičního fondu, z důvodu realizace plánovaných investičních akcí. Termín: 30. 11. 2018 Zajistí: Mgr. Adam Petr Hlasování: pro 5, proti 0, zdržel se 0, nehlasoval 0
258/2018	Rada města Přibyslav ruší usnesení č. 236/2018 ze dne 7. 11. 2018. Termín: 31. 12. 2018 Zajistí: Krejčová Jana Hlasování: pro 5, proti 0, zdržel se 0, nehlasoval 0
259/2018	Rada města Přibyslav schvaluje uzavřít Smlouvu o budoucí smlouvě o zřízení věcného břemene a dohodu o umístění stavby č. SOBSO/5011/2018 mezi městem Přibyslav, Bechyňovo náměstí 1, 582 22 Přibyslav, IČO 00268097 a společností ČEZ Distribuce, a. s., Teplická 874/8, Děčín IV - Podmokly, 405 02 Děčín, IČO 24729035 k tíži pozemku ve vlastnictví města Přibyslav parc. č. 541/1 v k. ú. Hřiště spočívající v právu umístit, zřídit, provozovat, opravovat, činit údržbu, obnovu, výměnu a modernizaci zařízení distribuční soustavy. Termín: 31. 01. 2019 Zajistí: Krejčová Jana Hlasování: pro 5, proti 0, zdržel se 0, nehlasoval 0
260/2018	Rada města Přibyslav schvaluje uzavřít Smlouvu o zřízení věcného břemene - služebnosti č. IZ-12-2000554/VB/1 Přibyslav, ACO Industries k. s., VN mezi městem Přibyslav, Bechyňovo náměstí 1, 582 22 Přibyslav, IČO 00268097 a společností ČEZ Distribuce, a. s., Teplická 874/8, Děčín IV - Podmokly, 405 02 Děčín, IČO 24729035 k tíži pozemku ve vlastnictví města Přibyslav parc. č. 536/30 v k. ú. Přibyslav spočívající v právu umístit, provozovat, opravovat a udržovat zařízení distribuční soustavy, provádět jeho obnovu, výměnu a modernizaci v rozsahu dle geometrického plánu č. 1682-427/2018. Jednorázová náhrada za zřízení služebnosti je ve výši 1.260 Kč + DPH. Termín: 31. 05. 2019 Zajistí: Krejčová Jana Hlasování: pro 5, proti 0, zdržel se 0, nehlasoval 0
261/2018	Rada města Přibyslav projednala žádost Základní školy Přibyslav, Česká 31, Přibyslav, IČO 70944938, o udělení výjimky z nejvyššího počtu účastníků v oddělení školní družiny a tuto výjimku povoluje v souladu s ustanovením § 23 odst. 5 zákona č. 561/2004 Sb., o předškolním, základním, středním, vyšším odborném a jiném vzdělávání (školský zákon), v platném znění, na dobu neurčitou. Termín: 30. 11. 2018 Zajistí: Mgr. Adam Petr Hlasování: pro 5, proti 0, zdržel se 0, nehlasoval 0
262/2018	Rada města Přibyslav schvaluje změnu programové nabídky digitální televize, změnu ceníku KT, Smlouvu o poskytnutí veřejné komunikační služby a Dodatek ke smlouvě o poskytnutí komunikační služby s účinností od 1. 12. 2018. Termín: 30. 11. 2018 Zajistí: Holubová Petra Hlasování: pro 5, proti 0, zdržel se 0, nehlasoval 0
263/2018	Rada města Přibyslav schvaluje uzavření smlouvy na dodávku digitálního multifunkčního zařízení - kopírka, tiskárna, skener - TA 2506ci v ceně 70.966 Kč vč. DPH s firmou TA Triumph-Adler Česká republika s. r. o., Michelská 12a/čp 18, 145 01 Praha 4, IČO 41191021. Termín: 31. 12. 2018 Zajistí: Koudela Jiří Hlasování: pro 5, proti 0, zdržel se 0, nehlasoval 0
264/2018	Rada města Přibyslav schvaluje pronájem části pozemku parc. č. 314/15 o výměře 70 m^2 v k. ú. Přibyslav panu (z důvodu ochrany osobních dat byly údaje odstraněny), Přibyslav. Cena pronájmu je 140 Kč/rok. Nájemní smlouva bude uzavřena s účinností od 1. 12. 2018 do 30. 9. 2023. Termín: 31. 12. 2018 Zajistí: Krejčová Jana Hlasování: pro 5, proti 0, zdržel se 0, nehlasoval 0

Martin Kamarád, starosta *Michael Omes, místostarosta*

Usnesení Rady města Přibyslav ze dne 05. 12. 2018

265/2018	Rada města Přibyslav schvaluje mimořádné odměny za 2. pololetí 2018 ředitelce Mateřské školy Přibyslav Mgr. Martině Malouškové, ředitelce Kulturního zařízení města Přibyslav paní Zdeňce Valnerové, řediteli ZŠ Přibyslav Mgr. Petru Adamovi, veliteli JPO II panu Miroslavu Fišarovi a správci městských lesů panu Josefu Hamerníkovi. Termín: 31. 12. 2018 Zajistí: Ing. Moštěk Josef Hlasování: pro 5, proti 0, zdržel se 0, nehlasoval 0

(pokračování na str. 8)

(pokračování ze str. 7)

266/2018	Rada města Přibyslav schvaluje uzavřít smlouvu „O zajištění hospodaření v lese" mezi Lesním družstvem obcí, Ronovská 338, 582 22 Přibyslav, IČO 64299773 a městem Přibyslav, Bechyňovo náměstí 1, 582 22 Přibyslav, IČO 00268097. Termín: 31. 12. 2018 Zajistí: Kamarád Martin Hlasování: pro 5, proti 0, zdržel se 0, nehlasoval 0
267/2018	Rada města Přibyslav schvaluje vybrat nabídku na investiční akci „Propojovací chodník ul. Hesovská, Přibyslav" v částce 414.158,92 Kč od společnosti PORR a. s., Dubečská 3238/36, 100 00 Praha 10 - Strašnice a schvaluje uzavřít smlouvu o dílo mezi městem Přibyslav, Bechyňovo náměstí 1, 582 22 Přibyslav, IČO 00268097 a společností PORR a. s., Dubečská 3238/36, 100 00 Praha 10 - Strašnice, IČO 43005560. Termín: 14. 12. 2018 Zajistí: Ing. Benešová Ludmila Hlasování: pro 5, proti 0, zdržel se 0, nehlasoval 0
268/2018	Rada města Přibyslav schvaluje vyhlásit výběrové řízení na realizaci stavebních prací „Oprava místní komunikace Česká Jablonná". Termín: 31. 01. 2019 Zajistí: Ing. Benešová Ludmila Hlasování: pro 5, proti 0, zdržel se 0, nehlasoval 0
269/2018	Rada města Přibyslav schvaluje u nájemních smluv na dobu neurčitou s vyznačenou inflační doložkou zvýšení nájemného o míru inflace 2,5 % vyhlášenou ČSÚ s účinností od 1. 1. 2019. Termín: 31. 12. 2018 Zajistí: Bc. Srbová Hana Hlasování: pro 5, proti 0, zdržel se 0, nehlasoval 0
270/2018	Rada města Přibyslav schvaluje uzavřít „Smlouvu o zřízení věcného břemene - služebnosti č. IV-12-2016412/VB/2 Přibyslav, Stejskal, Gen. Luži 729, truhlárna" mezi městem Přibyslav, Bechyňovo náměstí 1, 582 22 Přibyslav, IČO 00268097 a společností ČEZ Distribuce, a. s., Teplická 874/8, Děčín IV - Podmokly, 405 02 Děčín, IČO 24729035 k tíži pozemku ve vlastnictví města Přibyslav parc. č. 722/7 v k. ú. Přibyslav spočívající v právu umístit, provozovat, opravovat a udržovat zařízení distribuční soustavy, provádět jeho obnovu, výměnu a modernizaci v rozsahu dle geometrického plánu č. 1679-361/2018. Jednorázová náhrada za zřízení služebnosti je ve výši 2.688 Kč + DPH. Termín: 31. 05. 2019 Zajistí: Krejčová Jana Hlasování: pro 5, proti 0, zdržel se 0, nehlasoval 0
271/2018	Rada města Přibyslav schvaluje uzavřít „Smlouvu o uzavření budoucí smlouvy o zřízení věcného břemene - služebnosti a smlouvu o právu provést stavbu č. IP-12-2010204/VB003" mezi městem Přibyslav, Bechyňovo náměstí 1, 582 22 Přibyslav, IČO 00268097 a společností ČEZ Distribuce, a. s., Teplická 874/8, Děčín IV - Podmokly, 405 02 Děčín, IČO 24729035 k tíži pozemku ve vlastnictví města Přibyslav parc. č. st. 70 v k. ú. Hřiště spočívající v právu umístit, zřídit, provozovat, opravovat, činit údržbu, obnovu a výměnu zařízení distribuční soustavy. Termín: 28. 02. 2019 Zajistí: Krejčová Jana Hlasování: pro 5, proti 0, zdržel se 0, nehlasoval 0
272/2018	Rada města Přibyslav souhlasí s uzavřením MŠ Přibyslav v období vánočních prázdnin v termínu od 27. 12. 2018 do 2. 1. 2019. Termín: 27. 12. 2018 Zajistí: Mgr. Maloušková Martina Hlasování: pro 5, proti 0, zdržel se 0, nehlasoval 0
273/2018	Rada města Přibyslav schvaluje dodatek č. 5 ke smlouvě o nájmu bytu ze dne 12. 12. 2016, kterou uzavřelo město Přibyslav s paní (z důvodu ochrany osobních dat byly údaje odstraněny) Ronov nad Sázavou 17, 582 22 Přibyslav. Dodatek upravuje dobu trvání nájmu od 1. 1. 2019 do 30. 6. 2019. Termín: 31. 12. 2018 Zajistí: Bc. Srbová Hana Hlasování: pro 5, proti 0, zdržel se 0, nehlasoval 0
274/2018	Rada města Přibyslav schvaluje dodatek č. 4 ke smlouvě o nájmu bytu ze dne 1. 4. 2014, kterou uzavřelo město Přibyslav s paní (z důvodu ochrany osobních dat byly údaje odstraněny) Příkopy 486, 582 22 Přibyslav. Dodatek upravuje dobu trvání nájmu od 1. 1. 2019 do 30. 6. 2019. Termín: 31. 12. 2018 Zajistí: Bc. Srbová Hana Hlasování: pro 5, proti 0, zdržel se 0, nehlasoval 0
275/2018	Rada města Přibyslav schvaluje program zasedání Zastupitelstva města Přibyslav dne 19. 12. 2018. Termín: 19. 12. 2018 Zajistí: Ing. Moštěk Josef Hlasování: pro 5, proti 0, zdržel se 0, nehlasoval 0
276/2018	Rada města Přibyslav schvaluje poskytnutí dotace z rozpočtu města Přibyslav ve výši 10.000 Kč paní (z důvodu ochrany osobních dat byly údaje odstraněny), Přibyslav na zakoupení kamerové lupy pro zrakově postižené a to na základě veřejnoprávní smlouvy. Termín: 31. 12. 2018 Zajistí: Vaverková Lenka Dis. Hlasování: pro 5, proti 0, zdržel se 0, nehlasoval 0

Martin Kamarád, starosta *Michael Omes, místostarosta*

ZŠ Přibyslav

Vážení čtenáři, vážení rodiče,

jménem zaměstnanců a žáků Základní školy Přibyslav mi dovolte, abych Vám popřál všeho hojnosti a pevné zdraví nejen v nadcházejícím roce 2019.

Petr Adam, ředitel školy

V MŠ u SOVIČEK

Jsem studentka 3. ročníku předškolní a mimoškolní pedagogiky z jihlavské Soukromé vyšší odborné školy sociální a realizovala jsem ve dnech 13. 11., 16. 11., 30. 11., 7. 12. a 13. 12. 2018 v rámci své absolventské práce projekt na téma „Zdravý životní styl" v Mateřské škole Přibyslav, konkrétně ve třídě Sovičky. Cílem bylo vést děti ke zdravému stravování, aby se nezapomínaly ve svém volném čase hýbat, naučit je správnou techniku čištění zubů a mytí rukou. Na závěr děti dostaly odměnu. Více fotografií z realizace je možné vidět na facebookové stránce Soukromé vyšší odborné školy sociální Jihlava.

Lucie Pospíchalová

Nový rok 2019 začíná

sobota 5. 1.	od 14.00 h.	–	Tříkrálová sbírka
	– 18.00 h.	–	Tříkrálový koncert ve farním sále
neděle 6. 1.	v 10.30 h.	–	Káva na faře
pondělí 7. 1.	od 17. 00 h.	–	Setkání dětí na faře 10 – 13 let
pátek 11. 1.	v 19.00 h.	–	Setkání mládeže na faře
neděle 13. 1.	v 9.00 h.	–	Růženec mládeže v kostele
úterý 15. 1.	od 17. 00 h.	–	Setkání misijního klubka dětí na faře
	od 17.20 h.	–	Růženec dětí v kostele
pátek 18. 1.	v 19.00 h.	–	Veřejné zasedání Pastorační a ekonomické rady farnosti – pastorační plán
sobota 19. 1	v 9. 00 h	–	Setkání biřmovanců
	od 18.00 h.	–	Modlitba za jednotu v kostele
	od 18.45 h.	–	Tichá adorace v kostele
pondělí 21. 1.	od 17.00 h.	–	Setkání dětí na faře 10 – 13 let
čtvrtek 24. 1.	od 19. 00 h.	–	Biblická hodina na faře
pátek 25. 1.	v 19.00 h.	–	Setkání mládeže na faře
sobota 26. 1.	v 9.00 h.	–	Mše svatá v DPS

Srdečně vás všechny zveme na připravované akce v lednu roku 2019. Aktuální informace o dění ve farnosti, podrobné rozpisy mší svatých i dalších bohoslužeb naleznete nejen v našem měsíčníku Římsa, na našich stránkách www.farnostpribyslav.cz, ale i ve vývěsce u vchodu do kostela nebo si je vyslechnete v ohláškách při nedělních bohoslužbách. Je možné, že u některých dlouhodobě plánovaných akcí může dojít ke změnám v jejich konání.

Požehnaný celý nastávající nový rok vám ze srdce přeje

Mgr. Pavel Sandtner
administrátor farnosti Přibyslav

Veřejná sbírka na obnovu fasády

Ve spolupráci s městem Přibyslav, které se k obnově kulturní památky kostela staví velice vstřícně a odpovědně, i s Ministerstvem kultury ČR, můžeme konstatovat, že práce na fasádě kostela a obložení soklu už jsou za svou polovinou. Před námi je dokončit severní stranu kostela. Kolem celého kostela pak provést obklad soklu žulovými deskami, aby fasáda lépe „dýchala". Dokončení prací předpokládáme zhruba v objemu 3–5 milionu korun (záleží na vysoutěžené částce). Nově jsme vyhlásili (farnost za administrativní pomoci města) veřejnou sbírku na území Kraje Vysočina. **Sbírka bude probíhat od 20. 12. 2018 prostřednictvím vybírání do příslušných pokladniček a následným ukládáním na účet č. 5528414319/0800.** V rámci sbírky budeme pořádat různé benefiční akce, zvláštní kostelní sbírky, navštěvovat a kontaktovat sponzory, časem snad i občany, pokud budou ochotni pomoci. Sbírková místa budou včas oznámena. **Na dar je možné vystavit potvrzení o daru.** Potvrzení se vydává pro úlevu daně z příjmu dle zákona č. 586/1992 Sb., o daních z příjmů fyzických a právnických osob, ve znění pozdějších předpisů. Za každý příspěvek budeme vděčni.

Za přibyslavskou farnost P. Sandtner
administrátor

Oblastní spolek ČČK Havlíčkův Brod

Místní skupina ČČK Přibyslav

Milí čtenáři, pokud vás zajímá, co se u nás dělo koncem roku, teď se to dozvíte.

V úterý **27. listopadu 2018** jsme ve spolupráci s žáky 8. ročníku ZŠ Přibyslav připravili program **První pomoc do MŠ**. Věnovali jsme se srdci, krevnímu oběhu a krvácení, program tedy měl název Krvavý Péťa. Děti zkoušely obvazovat, lepit náplast a to všechno i s krví, která vypadá jako opravdová. Za odměnu děti dostaly diplom o absolvování programu. Moc děkuji všem pomocníkům z 8. ročníku! Byli jste fakt moc šikovní. (:

V sobotu **1. prosince 2018** jste nás mohli zastihnout na **Vánoční výstavě** KVC Harmonie. Pro malé návštěvníky jsme s Červenokřižáčky připravili opět 3 dílničky, kde si s námi mohli vánočně zatvořit. Na výstavu jsme také přinesli nástěnku plnou informací o MS ČČK Přibyslav a výrobky našich Červenokřižáčků včetně tradičního kalendáře.

Na posledním letošním **kroužku Červenokřižáčků** v sobotu **15. prosince 2018** jsme si společně zahráli několik her. Také jsme vyhlásili titul **Nejaktivnější Červenokřižáček roku 2018**, který uděluje za svědomité plnění povinností Červenokřižáčka a účast na akcích ČČK. Moc nám ale pomáhali všichni Červenokřižáčci a jako dárek od nás dostali výlet, na který se chystáme příští rok. Za pomoc také děkujeme všem dospělým členům a dobrovolníkům, kteří se v minulém roce do chodu zapojovali. Musím ale hlavně za všechny členy poděkovat naší předsedkyni Kristýně Loužecké, která zastává stále největší kus práce.

▲ *Hry na kroužku Červenokřižáčků*

V prosinci jsme také zakončili 6. ročník soutěže pro děti **Přibyslavský dvanáctiboj Junior**. V příštím roce bohužel soutěž nebude pokračovat, ale budeme doufat, že se ji brzy podaří obnovit. Moc děkuji za organizaci soutěže v minulých letech Petrovi a Kristýně Loužeckým, kteří věnovali svůj volný víkendový čas práci pro děti a jejich radosti z pohybu, děkuji i dalším členům jejich rodiny, kteří se na chodu podíleli, a také pomocníkům z řad rodičů malých soutěžících.

Přejeme vám krásný nový rok 2019 a těšíme se na setkání!

Za MS ČČK Přibyslav
Anna Šnýdl Doubková
kontakt@cckpribyslav.cz
www.cckpribyslav.cz
facebook.com/cckpribyslav

HARMONIE MATEŘSKÉ CENTRUM

Mateřské centrum je směsicí smíchu, radosti, dětského žvatlání, dovádění, pocitu sounáležitosti, přátelství. Je to místo pro setkávání rodičů a dětí. Děti se zde seznamují s kolektivem, poznávají nové kamarády a mohou se zapojit do různých aktivit. Maminkám přináší možnost společenského kontaktu, navázání nových přátelství, seberealizace i čerpání inspirace pro výchovu dětí a rozšíření herního repertoáru. Mateřské centrum je otevřené pro každého – děti, rodiče, prarodiče, přátele... Především je určeno maminkám (i těm nastávajícím) s malými dětmi. Neseďte osaměle doma! Přijďte si pohrát!

Scházíme se **každé pondělí a středu od 9.00 do 11.00 hodin** v „Domečku" vedle nové MŠ Tyršova v Přibyslavi. Těšíme se na Vás!!!

Co nás čeká v lednu 2019?

Setkání – výrobky se zimní tématikou, písničky, říkadla
– velký úklid našeho „Domečku"
– příprava na „Jarní burzu"

pondělí 7. 1. 2019 – tradiční setkání
– V knihovně si můžeme i hrát

za maminky z KVC Harmonie
Šárka Němcová

Zprávičky z Harmonie

První prosincovou sobotu jsme v budově Starého špitálu uspořádali tradiční vánoční prodejní výstavu. Tak jako každý rok jsme my, maminky z Harmonie, vyrobily několik adventních věnců, věnců na zavěšení na dveře, adventní perníky s lentilkami a ještě několik dalších vánočních dekorací. Letošní rok se nám podařilo zajistit spoustu prodejců, kteří nabízeli zboží s vánoční a zimní tématikou. Takže bylo opravdu z čeho vybírat. Jako každý rok nám MS ČČK z Přibyslavi zajistil několik dílniček pro malé návštěvníky, za což jim patří veliké díky. Nechyběl vánoční punč a cukroví našich šikovných maminek. Jediné opravdu veliké mínus první adventní soboty byl rozbitý kotel. Tímto se omlouváme všem prodejcům i nakupujícím, ale opravdu nebylo v našich silách kotel zprovoznit. Bohužel k pravé vánoční atmosféře patří i teplo, tak snad příští rok už bude vše v pořádku. Proto jsme se všichni zahřívali u přímotopů a čaje nebo punče.

Pokud by někdo z přibyslavských měl zájem příští rok na naší výstavě prodávat své výrobky, neváhejte nás kontaktovat na fc KVC Harmonie nebo na telefonním čísle 724 004 015.

V pondělí 3. 12. jsme s dětmi navštívili knihovnu. A tentokrát jsme s knížkami měli i anděla. Protože všechny naše děti byly hodné, zazpívaly písničku a zatančily, dostaly i balíček od Mikuláše. Tímto bychom rádi andělovi z knihovny moc poděkovali. A na knížky se budeme těšit zase v lednu.

Ve středu 12. 12. jsme si s dětmi udělali vánoční besídku. Při poslouchání koled a ochutnávání cukroví jsme si málem nevšimli, že do Domečku přinesl Ježíšek i dárky pro naše děti. S velkou radostí si rozbalily dárečky a hned je musely i vyzkoušet.

Nyní si užijeme vánoční svátky se svými rodinami, a pomalu nabereme síly na jarní burzu dětského oblečení a hraček, která je naplánovaná na březen. A že tu sílu budeme potřebovat. V roce 2019 jsou naplánované menší organizační změny, proto všichni sledujte facebook a únorové číslo Přibyslavského občasníku. Nejpozději začátkem února se dozvíte vše potřebné.

Všem čtenářům přejeme šťastný nový rok 2019 plný zdraví a spokojenosti.

Vendula Klementová

Ani v roce 2019 nebudeme zahálet

(svaz invalidů informuje)

V prosinci, před svátky, mezi nás zavítal Mikuláš a o týden později jsme si společně prohlédli předvánoční Hlinsko. Zpáteční cesta z výletu však byla poněkud dobrodružná, protože nás překvapilo husté sněžení. Díky zručnosti našeho pana řidiče jsme nakonec šťastně dojeli. Vánoce uběhly jako voda. Nastal nový rok. I v tomto roce se těšíme na další společné akce. Zahájíme hezky zvesela, a to již ve čtvrtek 17. ledna. Sejdeme se opět při pěkné muzice s panem Petrem Štefáčkem v přibyslavském kulturním domě ve 14.00 hodin. Zazpíváme si, posedíme s přáteli. Komu zdraví dovolí, může si klidně i zatancovat. V únoru plánujeme ve čtvrtek 21. 2. ve 14.00 h. v sále hasičské zbrojnice tradiční masopustní rej. Bližší informace se dozvíte v únorovém vydání Přibyslavského občasníku a v naší vývěsce.

Dobrý start do nového roku, hlavně hodně zdraví a duševních sil vám ze srdce za celý výbor SPCCH ČR ZO Přibyslav přeje

Věra Schusterová
předsedkyně

SPCCH

SPCCH ČR ZO PŘIBYSLAV

ve spolupráci s KZM Přibyslav

zve všechny své členy na

SETKÁNÍ S PÍSNIČKOU

čtvrtek 17. ledna 2019 ve 14.00 hodin

Kulturní dům v Přibyslavi

Přijďte si posedět se svými známými a kamarády v příjemném prostředí, popovídat si a zazpívat.

Degustace jablek 2018

V neděli 25. 11. 2018 uspořádala ZO ČZS Přibyslav tradiční degustaci jablek v zasedacím sále radnice. Tato akce navazuje na podzimní, letos už 20. výstavu ovoce, kde pod patronací starosty našeho města proběhla soutěž o nejkrásnější jablko. Degustace navazuje na tuto výstavu a klade si za cíl určit, která z 30vybraných odrůd jablek je nejchutnější. K degustaci byli pozváni všichni vystavovatelé ovoce a tři žáci ZŠ Přibyslav s Mgr. Marií Zichovou. Celkem se hodnocení zúčastnilo 14 členů. Vlastní chod degustace zajišťovalo 5 členů výboru ZO ČZS. V úvodu byli hodnotitelé seznámeni se způsobem hodnocení jablek v sedmi kritériích (vzhled, vůně, slupka, tuhost dužniny, šťavnatost, sladkost, celková chuť). Každé kritérium se hodnotí v 9 bodové stupnici. Hodnotitelé obdrželi tabulky, do kterých zapisovali bodové hodnocení jednotlivých odrůd. Nejprve se hodnotil vzhled vystavených odrůd jablek označených jen pod číslem. Potom proběhlo bodové hodnocení ostatních kritérií. Údaje byly od jednotlivých hodnotitelů postupně předávány pracovnicím, které je zanášely do počítače. Tyto údaje vyplnily do výsledné tabulky, kde byly hodnocené vzorky seřazeny podle počtu bodů a byl jim přiřazen název odrůdy. Do té doby vše probíhalo anonymně. Vítězná odrůda tak získala nevyšší počet bodů.

Tuto tabulku se souhrnným bodovým hodnocením a s přiřazenými názvy obdrželi všichni účastníci na závěr degustace. Získali tak přehled o chuťových vlastnostech u nás pěstovaných odrůd jablek. Výsledné hodnocení zahrnuje kromě chuti i vzhled. Pokud se někdo zajímá jenom o vzhled, je v tabulce uvedeno pořadí jen chuťové.

Celkové pořadí prvních 10 odrůd je následující: Rubín, Red Delicius,Topaz, Šampion, Idared, Rosana, Vysočina, Aneta, Rozela, Lord Lambourne.

Pořadí prvních 10 odrůd jen podle chuti: Topaz, Rubín, Šampion, Red Delicious, Rosana, Vysočina, Rozela, Aneta, Lord Lambourne, Idared.

Do hodnocení byla zařazena jak jablka nových, tak i starších odrůd z Přibyslavi a okolních obcí. Je potěšující, že v desítce nejchutnějších jablek se umístilo 5 odrůd rezistentních, které nevyžadují chemickou ochranu proti strupovitosti. Účastníci degustace si vyměnili zkušenosti s pěstováním nových i starších odrůd jablek. Ocenili také průběh degustace, která zabrala 2 hodiny času, včetně malého pohoštění a zhotovení výsledné tabulky.

Albín Jaitner
předseda ZO ČZS Přibyslav

Keřkovské peklo potřetí

Jako každý rok byl svátek svatého Mikuláše. V Keřkově byla už potřetí připomínka tohoto svatého, který neodmyslitelně do zimních a tajuplných večerů patří. Samozřejmě že hlavně pro děti.

Ta tajuplnost je vždy umocněna peklem s čertovskou cháskou a v nebi zase Mikulášem a anděly. Bylo to krásné a Keřkovským patří poděkování. Myslím, že takovou duší toho všeho jsou Petříčkovi a Wasserbauerovi a je úžasné, jak se zapojila snad všechna mládež mužského i ženského rodu z Keřkova. Obdiv zasluhuje i „nebeský salon", který se postaral o nádherné kostýmy andělům a jehož šéfovou byla Maruška Novotná. O zakončení u kávy, čaje a punče se spoustou cukroví, sladkých i slaných dobrot se postaraly ženy z Keřkova s panem F. Pátkem. Takže hodně díků za krásný zážitek z keřkovského pekla a nebe - posílají návštěvníci. Svatý Mikuláš může být spokojen!

Marie Voralová

Vítejte v novém roce

Milí čtenáři, návštěvníci knihovny, příznivci KZMP, jsem potěšena, že vás mohu informovat o kulturním dění v našem městě i v roce 2019! Doufám, že jste do něj vstoupili, jak se říká, pravou nohou a přinese vám mnoho štěstí a především zdraví a spokojenosti.

Vánoční svátky jsou za námi a my se opět vrháme do práce. Shrňme si prosinec.

První adventní neděle u nás v Kurfürstově domě proběhla v duchu vernisáže dvou výstav – „Svět panenek" a „Kouzlo betlémů". Tyto výstavy můžete navštívit **do soboty 5. ledna 2019**. Nemeškejte!

V pondělí 3. prosince se maminky s dětmi z KVC Harmonie v dětském oddělení knihovny setkaly s andělem, který dětem rozdal balíčky za to, že byly celý rok hodné. A samozřejmě také řekly básničku a zazpívaly písničku. Jak si poradily ve středu 5. prosince s čertem, se dozvíme při dalším setkání – **v pondělí 7. ledna dopoledne**.

V sobotu 8. prosince jste se mohli vypravit do kina, v neděli 9. 12. zpíval chotěbořský sbor v kulturním domě Mši vánoční J. J. Ryby.

V týdnu od 10. prosince jsme u nás přivítali v pondělí, středu i čtvrtek malé zájemce o naše krásné výstavy – přišly k nám děti z místní MŠ i se svými paními učitelkami. Děkujeme jim za milou návštěvu.

V pátek 14. a sobotu 15. 12. probíhal v kulturním domě prodej knih. Věříme, že kdo zavítal, neprohloupil, a podařilo se mu vybrat něco pěkného, třeba i pod vánoční stromeček.

V pátek 14. 12. se konala v dětském oddělení knihovny poslední tvořivá dílna v roce 2018 a byla skvělá! Byla jsem překvapená a nadšená, kolik z vás si našlo cestu a mohlo si tak vyrobit vánoční ozdoby. Všem se moc povedly.

O víkendu 15. a 16. prosince se hrálo v kulturním domě loutkové divadýlko, mohli jste zhlédnout výborný film a koncert v rámci filmového klubu a navštívit ve farním areálu živý betlém s bohatým doprovodným programem.

Na svátek sv. Štěpána se v kostele zpívaly koledy. Věříme, že jste se připojili.

A v lednu? Samozřejmě nás čeká **Tříkrálová sbírka – v sobotu 5. ledna**. Děkujeme všem koledníkům i dárcům.

Jak bylo zmíněno výše, první lednové pondělí dopoledne patří knihovna maminkám a dětem z KVC Harmonie. Těšíme se.

Ve čtvrtek 17. ledna za námi do knihovny přijdou Sluníčka z MŠ a povídat si budeme o tom, jak se daří zvířátkům v přírodě v zimním období.

V pátek 18. ledna od 14:30 hodin se moc těším na všechny malé šikuly, kteří přijdou **do naší tvořivé dílničky v knihovně**. Vstupné zdarma, výrobky si berete domů.

V sobotu 19. ledna vás srdečně zveme do kulturního domu na **filmový klub**! Nenechte si ujít koprodukční film „Foxtrot" oceněný Velkou cenou poroty na filmovém festivalu v Benátkách 2017 a také koncert Petra Wajsara známého jako „Develooper". Vstupné 60 Kč na film, 40 Kč na koncert. Tutéž sobotu si pro milovníky dřevěných herců Přibyslavská pimprlata připravila **pohádku O líném Honzovi**. Představení probíhá ve 14:00 hodin a druhé pak v 15:30.

O týden později, **v sobotu 26. ledna**, se bude v kulturním domě opět promítat. Od 17:00 vás čeká milý **slovensko-český animovaný film „Mimi & Líza: Záhada vánočního světla"** a od 19:30 budeme dávat **český film „Po čem muži touží"**. Vstupné na film činí 60 Kč. A zrovna vás ráda pozvu i na únorové filmy, protože kino poběží i **v sobotu 2. února** – od 17:00 bude připravena **pohádková komedie „Malá čarodějnice"** a od 19:30 **romantická komedie „Dámský klub"** v hlavních rolích s Diane Keaton, Jane Fonda a dalšími.

V úterý 5. února od 19:00 hodin se můžete v kulturním domě těšit na dlouho avizovaný zábavný pořad **„Cestou necestou Miroslava Donutila"**. Lístky jsou v době psaní příspěvku (17. 12.) již téměř vyprodané, těšíme se tedy na plný sál.

A nezapomeňte – **v pátek 1. března v 19:00** bude v kulturním domě vystupovat se svým pořadem pan Josef Alois Náhlovský. Celým zábavným večerem bude provázet Pepa Štross a jeho syn. Lístky jsou v předprodeji stále k dispozici.

Pohodový a úspěšný vstup do roku 2019 vám přejí všichni zaměstnanci KZMP.

Markéta Gögeová
knihovnice

Dětské kvízové okénko

Milí malí luštitelé, ani v roce 2019 nebudete ochuzeni o svou malou porci luštění. I letos si můžete namáhat mozkové závity, avšak náš kvíz bude mít trochu jiný formát. Budete vždy hledat tři spisovatele podle několika zveřejněných indicií – např. místo narození či úmrtí, věk, známé dílo, hlavní hrdina díla, různé zajímavosti ze života a jiné. Nově budeme z došlých odpovědí také losovat ty, kteří získají odměnu. Budou tři a bude to napínavější. Jdeme na to ☺

Správné odpovědi můžete opět donést na papírku do knihovny se jménem, třídou a kontaktem na vás či rodiče, nebo je můžete zaslat na e-mail kzmpribyslav@email.cz – do předmětu uveďte „Dětské kvízové okénko".

Pokud nebudete vědět odpovědi z hlavy, můžete se přijít poradit do knihovny – s knihou, časopisem, počítačem a samozřejmě i s paní knihovnicí.

Těším se na odpovědi! :)

Kdo je to?

1. a) Hrusice b) Mikeš c) nejen spisovatel, ale i malíř

2. a) básník b) zemřel v roce 2018 c) Dva lelci ve skříni d) Lichožrouti

3. a) Angličan b) vystudoval matematiku na univerzitě v Cambridge
c) Ijáček, Prasátko, Tygr a další d) jeho syn se jmenoval Kryštof Robin

M. Gögeová

Nový most na silnici k Pořežínu

▲ *Foto: Ivo Havlík*

Policisté upozorňují řidiče, aby se soustředili v zimním období na jízdu v silničním provozu

V zimních měsících řeší dopravní policisté napříč celým krajem velké množství dopravních nehod, které souvisí s jízdou po komunikaci, která je pokrytá souvislou vrstvou sněhu nebo v některých případech značně zledovatělá. Řidiči si totiž často neuvědomují, že vozidlo, které řídí, se v zimě na silnici chová zcela jinak, než v ostatních ročních obdobích. Právě toto je jeden z důvodů, proč k dopravním nehodám dochází. Samotný řidič někdy ani neví, jak se jeho vozidlo na takovém povrchu může zachovat (např. při prudkém brždění). Řidiči ve velkém množství případů nepřizpůsobí rychlost jízdy svým schopnostem, povětrnostním podmínkám, stavu a povaze vozovky a na kluzkém povrchu komunikace dostanou smyk, který nezvládnou a s vozidlem havarují. Styl jízdy se v zimním a letním období velmi liší. V zimě musí řidiči počítat s horší přilnavostí pneumatik, s větším nebezpečím smyku a nezvládnutím vozidla. Je důležité mít na paměti, že povinnost, aby řidiči měli automobil vybavený zimními pneumatikami, vyplývá přímo ze zákona a není radno tuto skutečnost podceňovat, a to ani v případě, že vozovka zrovna pokrytá sněhem či námrazou není.

Z hlediska zákona o provozu na pozemních komunikacích jsou řidiči povinni mít vozidlo vybaveno zimními pneumatikami v době od 1. listopadu do 31. března, a to tehdy, pokud se na komunikaci nachází souvislá vrstva sněhu, led nebo námraza nebo lze vzhledem k povětrnostním podmínkám předpokládat, že se na pozemní komunikaci během jízdy můžou tyto podmínky vyskytovat. Motorové vozidlo s maximální přípustnou hmotností do tři a půl tuny musí mít na všech kolech zimní pneumatiky s hloubkou dezénu nejméně čtyři milimetry. Vozidlo s maximální hmotností převyšující tři a půl tuny musí mít zimní pneumatiky na všech kolech hnacích náprav a hloubka dezénu pneumatik musí být v tomto případě minimálně šest milimetrů.

Řidiči si ale často neuvědomují, že pouze používání zimních pneumatik pro jízdu v zimním období nestačí. V tomto období je velice nutné dbát dalších zásad bezpečné jízdy. Pojďme si proto některé z nich připomenout.

- **Za jízdy po zasněžené nebo namrzlé komunikaci prudce nebrzděte, nezatáčejte nebo nezrychlujte. Všechny tyto manévry zvyšují nebezpečí smyku vozidla**
- **Dodržujte větší odstup za vozidlem před vámi. Musíte počítat s tím, že brzdná dráha vozidla se na zledovatělém nebo sněhem pokrytém povrchu prodlužuje**
- **Brzděte ještě před vjetím do zatáčky, dokud ještě jede vaše vozidlo v přímém směru. Zatáčku projíždějte plynule a nebrzděte v ní. Pokud už ale musíte v zatáčce brzdit, počínejte si obzvlášť opatrně**
- **Ve vozidle s sebou vozte sněhové řetězy a jejich nasazení si doma v klidu vyzkoušejte**
- **Před jízdou si řádně očistěte skla automobilu. Za jízdy musíte mít rozhled do všech směrů jízdy**
- **Důležitá je i příprava vozidla. Automobil zkontrolujte a doplňte zimní směsi do ostřikovačů. Své vozidlo mějte vždy v dobrém technickém stavu a pravidelně ho kontrolujte**

Na svých cestách buďte opatrní a za každých okolností dbejte zásad bezpečné jízdy. Jedině tak můžete snížit riziko toho, že se stanete účastníky dopravní nehody a vrátíte se zpět do bezpečí vašeho domova. Raději zvolte pomalejší styl jízdy, ať už jedete kamkoliv. V některých případech se nevyplácí zbytečně chvátat.

Krajské ředitelství policie kraje Vysočina
oddělení tisku a prevence
nprap. Martin Hron
vrchní inspektor
tel: 974 261 209
mobil: 725 103 451
e-mail: martin.hron@pcr.cz

Uzávěrka příštího čísla 18. 1. do 12.00 hod.
(předpokládaný termín distribuce 31. 1. 2019)

Sněhová peřina se roztrhla i nad Přibyslaví

▲ *Přibyslavskému Rudoarměji přísloveční svatý Petr nasadil bílou čepici*

Přibyslav byla ve středu 12. prosince poprvé v letošní zimě zasypána vysokou vrstvou sněhu.

Dopravní situaci ve městě ovlivnila i skutečnost, že policie kvůli hustému sněžení a nesjízdné vozovce uzavřela dálnici D1 na Vysočině. Páteřní česko - moravská komunikace se na dlouhé hodiny stala obrovským parkovištěm kamiónů a osobních aut, kolona měřila několik desítek kilometrů.

Po nočním sněžení zůstaly neprůjezdné i některé úseky železnice. Výluka například byla mezi stanicemi Přibyslav a Sázava u Žďáru. Web Českých drah uváděl, že tam místo vlaků jezdil jen omezený počet autobusů a zpoždění narůstalo.

Kvůli vyprošťování kamionů byla na několik hodin uzavřena silnice číslo 34 u obce Jitkov na Havlíčkobrodsku, takže bylo zablokováno silniční spojení mezi městy Přibyslav a Chotěboř.

Bohdan Kocián z přibyslavské stanice Českého meteorologického ústavu informoval, že na přibyslavském letišti v úterý 11. prosince v sedm hodin ráno leželo 6 cm sněhu, za 24 hodin potom připadlo 21 cm nového sněhu, takže ve středu 12. prosince v sedm hodin ráno meteorologové naměřili 27 cm celkové sněhové pokrývky.

Text a foto: Ivo Havlík

▲ *Sníh a situace na dálnici 12. prosince komplikovaly dopravu v Přibyslavi*

Živý Betlém rok 2018

Vážení spoluobčané města Přibyslav a všech přidružených obcí,

dovolte mi, abych touto cestou srdečně poděkovala především vám všem, kteří jste společně s námi již pošesté putovali s Josefem a Marií do Betléma, do města Davidova za „Ježíškem", a že jste v tomto předvánočním shonu našli čas a společně s dětmi za námi do farní stodoly přišli. Jako pokaždé nám velkou radost udělaly rozzářené dětské oči jak pozorně i rozpačitě sledovaly celé vystoupení. Vždyť bez vaší účasti a těch rozzářených dětských očí, by naše konání nemělo žádného významu. Poděkování patří také našemu přibyslavskému panu faráři magistru Pavlu Sandtnerovi za poskytnutí prostor a zázemí, místostarostovi města Přibyslav Michaelu Omesovi, který si náš malý projekt vzal opět pod svá křídla. Dále našim sponzorům: městu Přibyslav, Acu Industries, k.s., Osivě Přibyslav, firmě NEUFE, spol.s r.o., Apoly, s r.o., a akciové společnosti Amylon za jejich finanční příspěvky, a v neposlední řadě naší příspěvkové organizaci Kulturnímu zařízení města Přibyslav, která nám zajistila publicitu a zapůjčila dobové kostýmy. Také bych chtěla poděkovat děvčatům z přibyslavské cukrárny FONTÁNA za vánoční cukroví a vedoucímu přibyslavské prodejny potravin za poskytnuté pečivo. Velké poděkování posíláme také do Dobré u Přibyslavi za půjčení oslíka Jarmila, který je miláčkem především dětí, ale i dospělých, a mladému zemědělci z Olešenky za zapůjčení oveček. Samozřejmě velké díky i malým účinkujícím z přibyslavské školky za jejich krásné vánoční vystoupení, hudební skupině přibyslavské farnosti, mladému kováři a panu zvukaři a všem organizátorům, kteří se na našem malém projektu jakkoli podíleli, za jejich ochotu, čas a nasazení. Velké díky patří slečně Marušce Blažíčkové, která zase připravila pro děti dílničky, které se opět velice vydařily a sklidily veliký úspěch. Děti měly možnost si samy vyrobit andělíčka, vánočního soba, svícen z jehličí nebo sněhuláka z lahvových víček. Poděkování také patří děvčatům zajišťujícím pro vás občerstvení, maminkám a babičkám, které nám připravily pohoštění, účinkujícím, a především účinkujícím děvčatům za projevenou odvahu.

Děkuji, že jste za námi přišli a přeji Vám všem požehnaný rok 2019.

Irena Rezničenková

V našich ulicích řádí FANTOM

(I takoví lidé žijí mezi námi.)

Po Přibyslavi v ulici Prokopova – Žižkova – Komenského – Nerudova nám chodí NOVINOVÝ FANTOM. Vybírá schránky s novinami, hlavně v pátek a sobotu, když je v denním tisku barevná příloha nebo televizní program. Objevuje se vždy ráno, hned po rozvozu novin. Nevím, jaký člověk to může mezi námi být, když nemá 20 Kč na vlastní noviny. Proto si dávejte pozor. Střídá ulice a může i klidně rozšířit své pole působení.

Miroslav Dubský

Kapela Jelen vystoupí v květnu doma v Přibyslavi

JELEN & PŘÁTELÉ DOMA – tak kluci z kapely Jelen pojmenovali hudební večer, který se uskuteční **18. 5. 2019** v areálu pod přibyslavským zámkem **v Přibyslavi**.

Skupina JELEN má za sebou úspěšná vystoupení festivalové sezóny 2018. Například na Majálesech (Praha, Brno, Bratislava, Hradec Králové), Open Air koncerty na Okoři či Lokti, nebo osm prázdninových prestižních zastávek na festivalu Hrady CZ., a přibližně dalších 30 vystoupení po celé republice i na Slovensku. Před Vánoci potom Jeleni zakončili svoje předvánoční turné vyprodaným koncertem v pražském Foru Karlín.

Přibyslavský open air bude jedním z prvních vystoupení kapely po téměř půlroční pauze.

Koncerty na Vysočině mají pro Martina Kasala, Ondru, Tomáše a Pepu Málkovi příchuť jedinečnosti. Kapela zde pravidelně vystupuje na největších festivalech a plní kulturní domy při samostatných koncertech.

Pro akci Jeleni vybrali místo s jedinečnou atmosférou, které pamatuje několik ročníků Šatlava festu. Kapacita areálu bude přizpůsobena pohodlí návštěvníků.

„V Přibyslavi jsme naposledy koncertovali v rámci přibyslavského Nocturna, tak věřím, že se mezi námi a publikem podaří vytvořit minimálně stejně tak úžasná atmosféra, jako tomu bylo ve farní stodole", říká kapela.

„Určitě nám k tomu pomůžou **Bandjeez s Davidem Stypkou**, kteří s námi odjeli dvě společná turné, proto byli první, na koho jsme se obrátili, jestli by s námi v Přibyslavi nezahráli", doplňuje baskytarista Ondra Málek.

Mimo Jeleny a Davida Stypku se můžou návštěvníci těšit na kapelu **Poetika** a písničkářku **Terku Balonovou**, která absolvuje s Jelenem letošní předvánoční turné.

Nejlevnější vstupenky je možné zakoupit do 31. 1. 2019 na www.ticketportal.cz

Martin Kasal

V Přibyslavi byl poprvé v historii zvolen starosta dobrovolných hasičů

Na přibyslavském zámku „Zachariáše z Hradce" se 8. prosince 2018 konala volba nového starosty Sdružení hasičů Čech, Moravy a Slezska (SH ČMS).

Volby se konaly proto, že nejpočetnější občanský spolek v zemi 15 týdnů starostu neměl, když 18. srpna 2018 náhle - shodou okolností také v Přibyslavi - zemřel Karel Richter, který spolek vedl nepřetržitě 18 let.

Starostové okresních sdružení hasičů do čela SH ČMS zvolili Jana Slámečku. Jeho vítězství již v prvním kole bylo výrazné - z 399 možných hlasů jich obdržel 320, to je 80,2 %.

Nejvážnější protikandidát Jaroslav Salivar, člen sboru dobrovolných hasičů města Radnice v okrese Rokycany, získal 69 hlasů, to je 17,29 procent.

Pouhých 10 hlasů patřilo Milanu Spilkovi ze sboru dobrovolných hasičů obce Radětice v okrese Příbram.

Jan Slámečka se narodil 26. srpna 1952 v obci Olší v okrese Žďár nad Sázavou a tam také je od dětských let členem hasičského spolku. Ve 155 let dlouhé historii českého hasičského hnutí je druhým starostou rodem z Vysočiny (legendární JUDr. Miroslav Řepiský a čestný občan města Přibyslav sice s Vysočinou byl bytostně spojen, pocházel však z Václavovic v okrese Frýdek - Místek a do Olešné u Nového Města na Moravě se v mládí "přiženil").

V roce 1934 byl starostou České zemské hasičské jednoty zvolen František Raupach, velitel hasičů Německého (dnes Havlíčkova) Brodu. Z funkce odstoupil 18. prosince 1938, shodou okolností tedy před rovnými 80 lety.

Od okupačního roku 1939 Raupach do své smrti na jaře 1941 vedl protektorátní Svaz českého hasičstva v Čechách a na Moravě.

V historii Sdružení hasičů Čech, Moravy a Slezska, které bylo ustaveno po roce 1989, je Jan Slámečka jeho třetím starostou.

V čele SH ČMS v letech 1992 - 2000 stál Ing. Rudolf Manoušek z Blanska a v letech 2000 - 2018 Ing. Karel Richter z Kylešovic v okrese Opava.

▲ *Nový starosta Sdružení hasičů Čech, Moravy a Slezska Jan Slámečka před hasičskými prapory v obřadní síni přibyslavského zámku*

Blahopřejný dopis prvnímu muži dobrovolných hasičů zaslal starosta města Přibyslav Martin Kamarád.

Text a foto: Ivo Havlík

Přibyslav touží po důstojnějším stadionu

Vizualizaci nového sportovního areálu podle projektu havlíčkobrodského architekta Milana Stejskala na poslední tiskové besedě na radnici 5. prosince roku 2018 novinářům představili starosta a místostarosta Přibyslavi - Martin Kamarád a Michael Omes.

Jádrem zajímavého projektu bude oboustranná tribuna. Na její východní straně je plánováno kryté hlediště s pohledem na fotbalový trávník, uprostřed západní strany bude rozmístěno několik sedadel pro diváky utkání ve volejbalu, tenisu a badmintonu, na okrajích poroste kaskádovitá zeleň.

▲ *Matin Kamarád novinářům ukazuje, jak by měla vypadat krytá tribuna fotbalového hřiště SK Přibyslav.*

▲ *Na odvrácené straně tribuny budou volejbalové a tenisové kurty.*

Doprostřed dvojstranné tribuny ve tvaru písmene A by se měly vejít šatny, sprchy a herna stolního tenisu.

Funkční tribuna bude navazovat na předválečnou sokolovnu, jejíž sociální zázemí zdaleka nevyhovuje současným požadavkům na hygienu sportovců. V těsných šatnách v nedělních podvečerech svlékají propocené dresy a zouvají zablácené kopačky fotbalisté SK Přibyslav, v pondělí se tam převléká mládež tělocvičné jednoty Sokol.

Martin Kamarád uvedl, že v roce 2019 by měl být dopracován projekt. Vzápětí bude samospráva usilovat o dotaci z prostředků ministerstva školství, mládeže a tělovýchovy. Dílo by mohlo sloužit v roce 2021 nebo 2022.

Michael Omes dodal, že po letošních komunálních volbách byla na ustavujícím zasedání zastupitelstva města zvolena komise pro sportovní a mimočasové aktivity, ta by se na realizaci nového stadionu měla svými podněty podílet.

Text a foto: Ivo Havlík

www.pribyslav.cz

MĚSTSKÝ ÚŘAD
SAMOSPRÁVA
SPORT
KULTURA
INFORMACE
MÉDIA
KOMUNIKACE
ČÁSTIMĚSTA
HISTORIE MĚSTA
PŘIBYSLAVSKÉ WEBY
ÚŘEDNÍ DESKA
SEZNAM FIREM

AKTUALITY
FOTOGALERIE
ARCHIV MĚSTSKÝCH PERIODIK
POČASÍ V PŘIBYSLAVI
WEBKAMERA NA NÁMĚSTÍ

Přibyslavský dvanáctiboj JUNIOR 2018

12. disciplína – ŠIPKY – 16. 12. 2018

Na poslední disciplínu 6. ročníku dorazilo soutěžit 27 juniorských závodníků (tradičně nejpočetnější byla kategorie nejmladších dětí) a zapojilo se také 13 rodičů.

Nejmladší děti házely žetony na plátno s terčem s obrázky umístěným na podlaze. Ostatní kategorie trefovaly šipky na klasický terč umístěný na zdi.

Po skončení 12. disciplíny jsme vyhlásili vítěze jednotlivých kategorií vč. kategorie RODINA. Připraveny byly medaile, diplomy, pamětní listy a upomínkové předměty. Sedm dětí navíc získalo medaili za 100 % účast na 6. ročníku:

Děti se 100 % účastí:

5 nejmladších dětí
1 chlapec mladší
1 chlapec starší

Celkem se letošního ročníku zúčastnilo 57 dětí a 22 rodin.

PŘIBYSLAVSKÝ DVANÁCTIBOJ JUNIOR

Za výpomoc děkujeme také všem rodičům i starším dětem, kteří se zapojili do organizace disciplín v průběhu celého letošního ročníku soutěže.

Vážíme si podpory Základní školy Přibyslav i podpory Oblastního spolku ČČK Havlíčkův Brod. Velký dík patří paní Anně Šnýdl Doubkové z Místní skupiny ČČK Přibyslav za přípravu upoutávek na všech 12 disciplín a za vytvoření krásných pamětních listů a diplomů pro první tři umístěné děti a rodiny.

**Přejeme všem mnoho úspěchů,
nejen sportovních, v novém roce 2019!**

Za pořadatele
Petr Loužecký a Kristýna Loužecká
www.cckpribyslav.cz

Ohlédnutí za Přibyslavským dvanáctibojem Junior 2013–2018

V roce 2013 jsme začínali první disciplínou bruslení na zamrzlém rybníku „Pumprťák" se čtyřmi kategoriemi (dívky mladší/starší, chlapci mladší/starší) a o pět let později v roce 2018 končíme se šesti kategoriemi (nejmladší děti a kategorie rodina). Některé děti byly s námi od prvního ročníku, jiné se během těch 6 let trvání PDJr teprve narodily a přidaly se do soutěžního klání, jakmile se dokázaly samy postavit a chodit ☺, udržet míč nebo hokejku. Bylo krásné, až dojemné, pozorovat, jak se děti postupně mění, rostou, sílí, věří si, povzbuzují se. Mezi dětmi vznikala nová přátelství. Vždyť soutěže se zúčastňovaly celé rodiny a nedělní dopoledne jednou měsíčně trávily sportem, pohybem, namísto obvyklé přípravy nedělního oběda.

Přesto jsme se rozhodli v organizaci dalšího ročníku PDJr již nepokračovat. Říká se, že: „v nejlepším se má přestat" - a my se domníváme, že ten čas právě teď nastal. Svůj čas i energii věnujeme ale nadále akcím, které organizuje Místní skupina ČČK Přibyslav (MS ČČK), a na které v poslední době nezbýval potřebný čas a příprava. Určitě se s námi tedy neloučíme, jen se s námi budete setkávat, v případě vašeho zájmu, při jiných aktivitách spojených s MS ČČK Přibyslav. Děkujeme za pochopení a za projevenou důvěru po celých 6 let trvání Přibyslavského dvanáctiboje Junior. Velice si toho vážíme.

Kristýna a Petr Loužeckých
www.cckpribyslav.cz

Za podporu v roce 2018 děkujeme těmto organizacím:

Kraj Vysočina
Jana Fialová

Město Přibyslav

ACO Industries k.s. Přibyslav

Cukrárna Fontána Přibyslav

COOP Přibyslav

Amylon a.s., Ronov nad Sázavou

Tatra
Mlékárna Hlinsko a.s.

Mladší žáci SK Přibyslav válí!

Vážení spoluobčané,

dovolte mi seznámit vás s úspěšným vstupem našich mladých fotbalových nadějí do sezóny 2018/2019. Kluci letos v srpnu nastoupili do krajské I. A třídy mladších žáků (ročníky 2006 a 2007) proti jedenácti soupeřům, mezi nimiž nechyběly vyhlášené fotbalové kluby jako Světlá nad Sázavou, Pacov, Telč, Třešť nebo Kamenice nad Lipou.

Na rozdíl od uvedených týmů se potýkáme s nedostatkem chlapců uvedených ročníků, proto jsme byli nuceni doplnit náš tým několika fotbalisty z nižší věkové kategorie. Do složení týmu se zapojilo těchto 17 hráčů: ročník 2006 – Luboš Daniško, Radek Imramovský, Marek Dobrý, Daniel Wasserbauer, Šimon Mach, Adam Stehno, Radek Havlíček, Tomáš Háněl, ročník 2007 – Adam Vaverka, Dušan Šrámek, Matyáš Vopršal, Ondřej Štohanzl, ročník 2008 – David Dočekal, Kamil Vaverka, Lukáš Svoboda, Jakub Kasal a Vojtěch Křesťan.

Ne všichni hráči se účastní tréninků i zápasů pravidelně, ale „zdravé jádro" složené z 11-13 chlapců bylo velice zodpovědné jak v přípravě, tak v zápasech. Základem úspěchů této party kluků je jejich přístup k přípravě a zejména snaha překonat vlastní nedostatky i touha naučit se novým dovednostem, bez vzdoru a urážení. To je vzhledem k věku chlapců opravdu výjimečné.

Podzimní část sezóny jsme prošli bez ztráty kytičky a všech jedenáct zápasů vyhráli s impozantním skóre 71 vstřelených a 5 obdržených branek. Nechci vyzdvihovat konkrétní hráče, protože hlavní síla je v kolektivu a byla cítit nejen v zápasech (nebyly všechny jednoduché), ale hlavně při dlouhých cestách autobusem po nepříjemně brzkém vstávání a v šatně před zápasy. Dobrá nálada, vtípky a velká soudržnost zdobila tuhle partičku mladých fotbalistů nepřetržitě. Fyzickým vzrůstem jsme vzhledem k věku některých chlapců budili u některých sebevědomých soupeřů úsměvy a našly by se i posměšné poznámky, ale ty pravidelně mizely hned po prvních minutách zápasů, protože soupeři se většinou potkali s míčem až při jeho lovení z vlastní branky. Dalším důležitým faktorem našich úspěchů byla skutečnost, že vzhledem k předváděné hře jsme nezaznamenali žádná vážná zranění a naše sestava byla stabilní.

Velké poděkování patří i všem rodičům za podporu mladých fotbalistů.

za trenéry
MVDr. Jaromír Vopršal

INZERCE

KREJČOVSTVÍ JULIANA

opravy a úpravy oděvů
opravy a šití z úpletu
dámské zakázkové šití
malování textilu
tvorba bytového textilu

Juliana Holcmanová
Zahradní 734, Přibyslav
tel. 604 489 344; 603 352 932 jen SMS

Hledáme
RD nebo chalupu k trvalému bydlení – Žďársko
Tel. 737669542
Koupíme byt 1+1, 2+1 na Vysočině
Tel. 739 747 258

IMA UNI-MARKET

AKČNÍ NABÍDKA - LEDEN

PLATNOST AKCE:
10.1. - 31.1.2019
nebo do vyprodání zásob

otevřeno 7 DNÍ v týdnu

SLUNEČNICE
pytel 40kg: 16Kč/kg
samostatně: 20Kč/kg
VÝHODNÁ NABÍDKA
od 16Kč/Kg

KOULE LOJSEMENNÉ
XXL, 500g
28Kč

SMĚS DO KRMÍTEK
1180ml, přikrmování v zimních měsících
29Kč

LOJOVÉ PELETKY
Krmivo pro ptactvo, 500g
49Kč

KOULE LOJSEMENNÉ
60x90g
28Kč

KONZERVA PRO PSY
1240g, hovězí, telecí, zvěřinová, játrová
31Kč

KAPSIČKY PRO KOČKY
12ks 100g, (4x kuřecí, 4x telecí, 4x losos)
89Kč

SKLÁDACÍ AUTOLOPATA
Oranžová, skládací, výška 48 cm
239Kč

HRABLO
Šíře 40 cm, PVC rukojeť
119Kč

HOLINKY S FILCEM
Zateplené
599Kč

PRACOVNÍ RUKAVICE
Zateplené, různé velikosti
69Kč

PRACOVNÍ VESTA
Emerton, různé velikosti
699Kč

PRACOVNÍ BUNDA
Modročerná, červenočerná, zelenočerná, šedočerná
1099Kč

MONTÉRKY
Modré, velikost 46 - 64
269Kč

ROZMRAZOVAČ SKEL MOTIP
Odstranění ledu a námrazy, 300ml
99Kč

SILIKON MOTIP
S houbičkou, zabraňuje přimrzání gumového těsnění
59Kč

FINISH TABLETY
Powerball classic, + osvěžovač do myčky
249Kč

OSVĚŽOVAČ VZDUCHU
TOP BLITZ
Různé druhy, rozprašovač
49Kč

OSVĚŽOVAČ VZDUCHU
TOP BLITZ
Vhodný pro automatické strojky Air Wick Freshmatick, lze použít i manuálně
39Kč

PRACÍ PRÁŠEK ANEL
4 kg, univerzální
79Kč

FINISH SŮL
4 kg, sůl do myčky
89Kč

MONTÁŽNÍ PĚNA ZIMNÍ
Aplikace do -10 °C
119Kč

PEVNÝ PODPALOVAČ
40 podpalů, nízká kouřivost, prodloužená doba hoření
25Kč

ODSTRAŇOVAČ VLHKOSTI
Včetně náplně, možnost výměny
159Kč

OKENNÍ TĚSNĚNÍ
Různé druhy, délky, profily, hnědá, bílá
46Kč

HG ČISTIČE
SADA
Pěnový čistič vodního kamene a hygienický gel na toalety
159Kč

HG ČISTIČE
SADA
Pěnový čistič vodního kamene a čistič skla a zrcadla
159Kč

HG ČISTIČE
SADA
Čistič skla a zrcadel, pěnový odstraňovač plísně, čistič na umyvadla a vany
199Kč

OTEVÍRACÍ DOBA: Pondělí - Pátek: 7-19 | Sobota - Neděle 8-18
www.imaczech.cz imaunimarket
Za chybu tisku neručíme, obrázky jsou pouze ilustrační! Dárek pouze do vyčerpání zásob!

POLNÁ
Palackého 1211

PŘÍPRAVA NA JARNÍ SADBU

SUBSTRÁT PRO VÝSEV
Jemně mletý, obsahuje jíl,
10l - 49,- / 20l - 76,- / 40l - 119,-
od 49Kč

SUBSTRÁT SUPRESIVNÍ
Speciální jemný pro výsev a množení
15l
89Kč

ZEOLIT
Přísada do pěstebních substrátů
5l
79Kč

SUBSTRÁT PRO ORCHIDEJE A BROMÉLIE
3l, obsahuje piniovou kůru a rašelinik
79Kč

PERLIT
5l
49Kč

KAPALNÉ HNOJIVO PRO ORCHIDEJE
Pro bohaté kvetení, 500ml
39Kč

STIMULÁTOR
Pro výsev a mladé rostliny
Má pozitivní vliv na klíčení osiv a jejich růst.
89Kč

LISTOVÁ VÝŽIVA PRO ORCHIDEJE
Sprej, 400 ml
89Kč

JIFFY
Rašelinové tablety pro výsev a pěstování
10 ks
25Kč

MINIPAŘENIŠTĚ
Ventilace, 47x20x10cm
89Kč

SADBOVÁ DESKA
24 buněk
Pro minipařeniště
35Kč

KONTEJNER PRO ORCHIDEJE
Různé velikosti
6,5 - 21 cm
od 4Kč

VELKÝ VÝBĚR SEMÍNEK

OTEVÍRACÍ DOBA: Pondělí - Pátek: 7-19 | Sobota - Neděle 8-18
www.imaczech.cz imaunimarket
Za chybu tisku neručíme, obrázky jsou pouze ilustrační! Dárek pouze do vyčerpání zásob!

POLNÁ
Palackého 1211

Dne 23. 12. 2018 by se dožil 100 let

pan

Bohumil Doležal

z Keřkova

Kdo jste ho znali, vzpomeňte s námi.

S láskou vzpomíná rodina

Dne 1. ledna 2019 uplyne již 50 let,
kdy nás navždy opustil
náš tatínek, dědeček a pradědeček

pan

Jan Musil

z Keřkova

Vzpomínají děti s rodinami

TŘÍKRÁLOVÁ SBÍRKA 2019

v Přibyslavi a v okolních obcích
se uskuteční
v sobotu 5. 1. 2019 od 14 hodin

SRAZ TŘÍKRÁLOVÝCH KOLEDNÍKŮ A VEDOUCÍCH
VE 13 HODIN NA FARNÍM DVOŘE

VYUŽITÍ SBÍRKY:
Pomoc lidem v nouzi na základě přesně
daných pravidel poskytnutí například potravin, hygieny,
ošacení nebo vybavení domácnosti
s odborným sociálním poradenstvím.
Nákup devítimístného vozidla pro svoz klientů,
Zajišťování ostatních služeb, poskytovaných OCH
na Havlíčkobrodsku a Humpolecku.
Pomoc lidem při živelných katastrofách, pomoc v zahraničí.

Charita Česká republika

informace na:
M. Ornes, tel.: 728264579
www.pribyslavsko.estranky.cz

DĚKUJEME

MS Havlíčkova Borová

si Vás dovoluje pozvat na náš
MYSLIVECKÝ PLES
konaný dne 12.1.2019
k tanci a poslechu hraje
hudební skupina TRIK
v místní sokolovně od 20:00 hod
zvěřinové speciality, bohatá tombola
svoz a rozvoz zajištěn
na Vaši účast se těší pořadatelé ...
více na www.ms-havlickovaborova.cz

POŘADATELÉ TŘÍKRÁLOVÉ SBÍRKY NA PŘIBYSLAVSKU
VÁS SRDEČNĚ ZVOU
NA

TŘÍKRÁLOVÝ KONCERT 2019

v sobotu 5. 1. 2019 v 18 hodin

VE FARNÍM SÁLE BUDOVY
ŘÍMSKOKATOLICKÉ FARNOSTI
V PŘIBYSLAVI

ÚČINKUJÍ HUDEBNÍCI Z PŘIBYSLAVI A MALÉ LOSENICE
ZAZNÍ VÁNOČNÍ SKLADBY

VSTUPNÉ DOBROVOLNÉ DO TŘÍKRÁLOVÉ KASIČKY

www.pribyslavsko.estranky.cz

Upozorňujeme návštěvníky, že na kulturních a sportovních akcích budou pořizovány fotografie, video a audio záznamy.

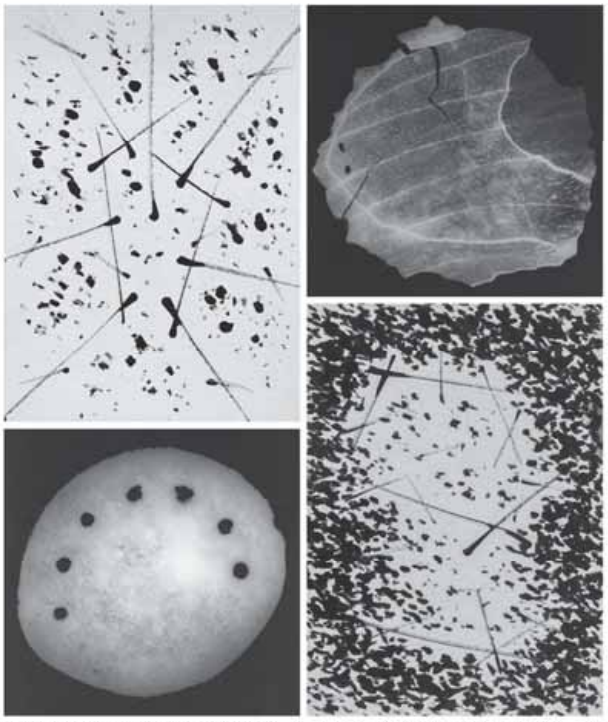

kresby, 2018, 2017, tuš, papír, 14,5 x 21 cm / průsvity, 2002, 2012, tisk, papír, 35 x 35 cm

„Všechno co jsem kdy hledal kresbou i fotografií je pokusem přiblížit se znakovému písmu knihy země, kde každý drn trávy je celistvým vesmírem. Nacházím v kresbě jeho vnitřní pnutí a v rytmu vůle a podvolení ptám se po jeho sebeutváření. Pevná čára je kostrou, měkká hmota tkání těla a i prázdno v ní je světelným tvarem, někdy právě tím podstatným."
Miroslav Koval

Janáček galerie
Bechyňovo náměstí 20, Přibyslav
Vás zve na výstavu

MIROSLAV KOVAL

RYTMY TKÁNĚ PŘÍRODY

TUŠOVÉ KRESBY A FOTOPRŮSVITY

Výstava potrvá do pondělí 7. ledna 2019
Otevřeno Po - Pá: 8:00 – 14:20, So: 9:00 – 12:00
nebo na požádání na telefonu: 776 186 530

www.janacekart.cz

www.galerie-sumperk.cz

Post Bellum:
https://prehravac.rozhlas.cz/audio/3938114

Upozorňujeme návštěvníky, že na kulturních a sportovních akcích budou pořizovány fotografie, video a audio záznamy.

filmový klub přibyslav

19.30 Foxtrot (film)

(Izrael / Německo / Francie / Švýcarsko, 2017, 113 min)
režie: Samuel Maoz
Foxtrot je název checkpointu v severním Izraeli. Foxtrot je kód pro písmeno F. Foxtrot je tanec, při kterém se vždy vrátíte zpátky na začátek. Druhý celovečerní film režiséra Samuela Maoze zkoumá témata ztráty, viny a traumat, která v izraelské společnosti prostupují generacemi. Film získal Velkou cenu poroty na filmovém festivalu v Benátkách 2017
Vstupné: 60 Kč

21.45 Develooper (koncert)

(electro-visual looping brutal show / Praha)
Za tajemným názvem se skrývá nám všem velmi dobře (ne)známý provokatér české hudební scény, Petr Wajsar, který (ne)nápadně ovlivňuje všechny hudební žánry a určuje nové trendy na českém muzikantském písečku. Svojí audio-vizuální hypnózou omámí i Vás!
Vstupné: 40 Kč

Sobota 19. 1. 2019
19.30 hod.
kino Přibyslav

filmový bufet je Vám plně k dispozici
kontakt: www.fkpribyslav.cz, 602 151 568

Loutkářský soubor při KZM Přibyslav

PŘIBYSLAVSKÁ PIMPRLATA

uvádí pohádku

O LÍNÉM HONZOVI

– sobota –

Dne 19. ledna 2019 Začátek ve 14.00; 15.30 hodin

V Kulturním domě v Přibyslavi. Vstupné 20,– Kč

www.loutkypribyslav.webnode.cz www.kzmpribyslav.cz

KZM P MĚSTSKÁ KNIHOVNA – KURFÜRSTŮV DŮM

Dílnička pro všechny

pátek 18. 1. 2019 od 14.30 h.

KZM P INFORMAČNÍ CENTRUM a MĚSTSKÉ MUZEUM – KURFÜRSTŮV DŮM

Zveme vás na výstavu

SVĚT PANENEK

paní Milušky Pospíchalové

a

KOUZLO BETLÉMŮ

výstavní síň a Kurfürstův dům

výstava potrvá do 5. 1. 2019

KVC HARMONIE a KZM PŘIBYSLAV

V KNIHOVNĚ SI MŮŽEME I HRÁT

V PONDĚLÍ 7. 1. 2019 od 8.30 hodin

KZM P MĚSTSKÁ KNIHOVNA – KURFÜRSTŮV DŮM

VELKÁ BURZA KNIH

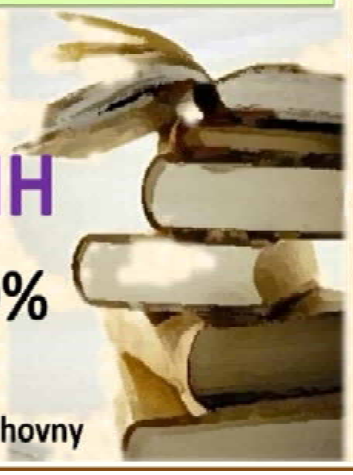

SLEVA AŽ 100%

OTEVŘENO VŽDY

v pracovní dny městské knihovny

KZMP KINO – KULTURNÍ DŮM PŘIBYSLAV

sobota 26. 1. 2019 v 17.00 h.
vstupné 60 Kč

sobota 26. 1. 2019 v 19.30 h.
vstupné 60 Kč

sobota 2. 2. 2019 v 17.00 h.
vstupné 60 Kč

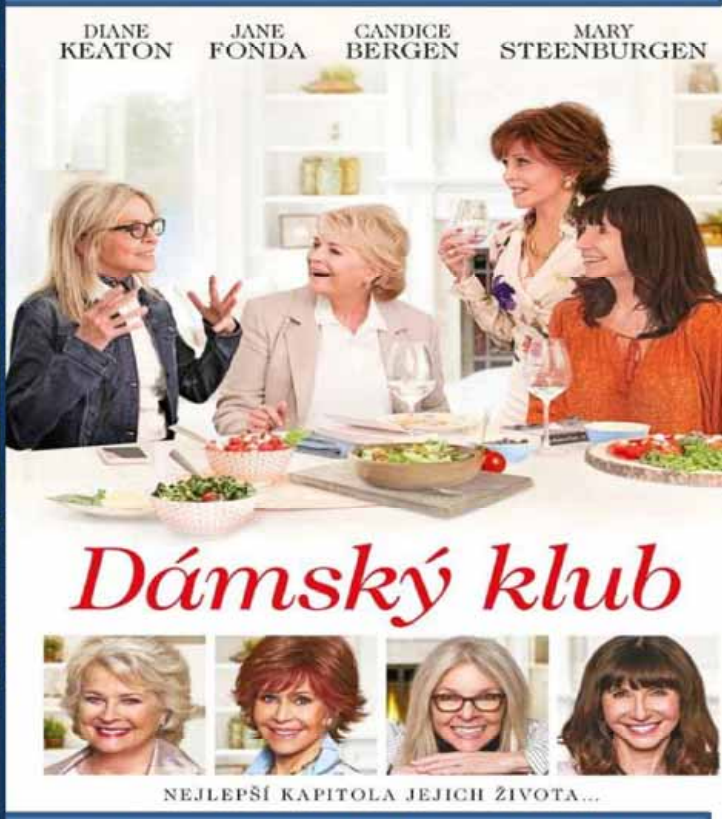

sobota 2. 2. 2019 v 19.30 h.
vstupné 60 Kč

KZM Přibyslav INFORMUJE leden 2019

– od 1. ledna 2019	Burza knih	Kurfürstův dům	KZM Přibyslav
– od 1. ledna 2019	Rytmy tkáně přírody/výstava M. Kovala	Janáček galerie	Janáček galerie Přibyslav
– od 1. ledna 2019	Předprodej vstupenek – Josef Alois Náhlovský	Kurfürstův dům	KZM Přibyslav
– od 1. ledna 2019	Svět panenek a kouzlo betlémů/výstava	Kurfürstův dům	KZM Přibyslav
– 5. ledna 2019 od 14.00 h.	Tříkrálová sbírka	Město Přibyslav	Město Přibyslav
– 5. ledna 2019 v 18.00 h.	Tříkrálový koncert	ŘK fara	ŘKF Přibyslav
– 5. ledna 2019 v 10.30 h.	Svět panenek a kouzlo betlémů/ukončení výstavy	Kurfürstův dům	KZM Přibyslav
– 6. ledna v 10.30 h.	Káva na faře	ŘK fara	ŘKF Přibyslav
– 7. ledna 2019	Rytmy tkáně přírody/ukončení výstavy	Janáček galerie	Janáček galerie Přibyslav
– 7. ledna 2019 od 8.30 h.	V knihovně si můžeme i hrát	Kurfürstův dům	KVC Harmonie, KZM Přibyslav
– 7. ledna 2019 v 17.00 h.	Setkání dětí na faře – 10 až 13 let	ŘK fara	ŘKF Přibyslav
– 11. ledna v 19.00 h.	Setkání mládeže na faře	ŘK fara	ŘKF Přibyslav
– 15. ledna od 17. 00 h.	Setkání misijního klubka dětí na faře	ŘK fara	ŘKF Přibyslav
– 17. ledna 2019 od 13.00 h.	Alzheimer poradna	Radnice města	Mě Ú Přibyslav
– 17. ledna 2019 ve 14.00 h.	Setkání s písničkou	Kulturní dům	SPCCH ČR ZO, KZM Přibyslav
– 18. ledna 2018 od 14.30 h.	Dílnička pro všechny	Kurfürstův dům	KZM Přibyslav
– 18. ledna v 19.00 h.	Veřejné zasedání Pastorační a ekonomické rady farnosti	ŘK fara	ŘKF Přibyslav
– 19. ledna 2019 ve 14.00; v 15.30 h.	O líném Honzovi/Přib. pimprlata	Kulturní dům	KZM Přibyslav
– 19. ledna 2019 v 19.30 h.	FK – Foxtrot/film; Develooper/koncert	Kulturní dům	KZM Přibyslav
– 21. ledna 2019 v 17.00 h.	Setkání dětí na faře – 10 až 13 let	ŘK fara	ŘKF Přibyslav
– 25. ledna v 19.00 h.	Setkání mládeže na faře	ŘK fara	ŘKF Přibyslav
– 26. ledna 2019 v 9.00 h.	Mše svatá v DPS	Sál DPS	ŘKF a PS Přibyslav
– 26. ledna 2019 v 9.00 h.	Liga Vysočiny starších žáků (florbal)	Sportovní hala	SK JUVENIS Přibyslav
– 26. ledna 2019 v 17.00 h.	Mimi a Líza/film pro děti	Kulturní dům	KZM Přibyslav
– 26. ledna 2019 v 17.45 h.	Škola základ života/divadlo pro předplatitele	Horácké divadlo	HD Jihlava
– 26. ledna 2019 v 19.30 h.	Po čem muži touží/film	Kulturní dům	KZM Přibyslav
– 2. února 2019 v 17.00 h.	Malá čarodějnice/film pro děti	Kulturní dům	KZM Přibyslav
– 2. února 2019 v 19.30 h.	Dámský klub/film	Kulturní dům	KZM Přibyslav
– 3. února 2019 v 9.00 h.	Přebor Vysočiny mladších žáků (florbal)	Sportovní hala	SK JUVENIS Přibyslav
– 5. února 2019 v 19.00 h.	Cestou necestou – M. Donutil	Kulturní dům	KZM Přibyslav

Městská knihovna Přibyslav

(každoročně od 1. 9. do 30. 6.)

Po	zavřeno	13.00 – 17.00
Út	8.00 – 12.00	13.00 – 17.00
St	zavřeno	13.00 – 17.00
Čt	zavřeno	
Pá	8.00 – 12.00	13.00 – 17.00
So	9.00 – 11.00	
Ne	zavřeno	

(upozornění: v době státních svátků vždy zavřeno)

tel. 569 484 257
e-mail: kzmpribyslav@email.cz

Informační centrum Městské muzeum Přibyslav

(každoročně od 1. 9. do 31. 5.)

Po	8.00 – 12.00	13.00 – 17.00
Út	8.00 – 12.00	13.00 – 17.00
St	8.00 – 12.00	13.00 – 17.00
Čt	8.00 – 12.00	13.00 – 16.00
Pá	8.00 – 12.00	13.00 – 17.00
So	9.00 – 11.00	zavřeno
Ne	zavřeno	

(upozornění: v době státních svátků vždy zavřeno)

tel.: 569 484 361, 569 484 257
e-mail: ic@pribyslav.cz

Na ÚNOR 2019 se připravuje

- Cestou necestou – M. Donutil
- Sokolský ples
- Filmový klub
- Loutková pohádka pro malé diváky
- Filmová představení

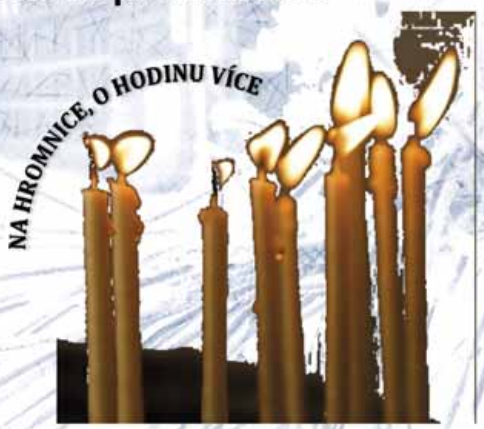

Přibyslavský občasník – periodický tisk územního samosprávného celku – 01/2019, číslo 337. Vydává město Přibyslav, Bechyňovo náměstí 1, 582 22 Přibyslav. Redakční rada PO: Michael Omes (předseda RR), Dr. Ivo Havlík, Bc. Helena Malá, Zdeňka Valnerová, Emílie Veselá, Mgr. Anna Šnýdlová a Mgr. Anna Šnýdl Doubková. Evidenční číslo MK ČR E 16788. Odpovědnost za vydavatele má Rada města Přibyslav. Fotografie: z archívů přispěvatelů. Příspěvky vyjadřují názory autorů a nemusí být totožné se stanoviskem vydavatele a redakční rady. Redakční rada si vyhrazuje právo příspěvky krátit a upravovat. Nevyžádané příspěvky se nevracejí. **Uzávěrka příštího čísla – 18. 1. 2019 do 12.00 hodin**. Adresa redakce: KZMP, Bechyňovo náměstí 45, 582 22 Přibyslav, e-mail: obcasnik@pribyslav.cz. Sazba a tisk GRAFIES a.s. Hlinsko podle grafického návrhu V. Judy, náklad 1670 výtisků